

C 1.1 Introduzione

Lo studio ha analizzato le risorse disponibili sul territorio del Comune di Meda classificando i dati sulla base dello schema proposto dalla D.G.R. n.VIII/4732 del 16 maggio 2007.

I dati sono stati raccolti con il supporto dell'Ufficio Tecnico comunale sia attraverso interviste mirate anche agli appartenenti alla struttura comunale, sia attraverso l'utilizzo delle informazioni contenute in appositi studi e/o piani a differente scala di dettaglio, sia infine attraverso l'utilizzo delle informazioni contenute nei siti internet ufficiali.

In conformità con quanto contenuto nella citata Direttiva regionale per la pianificazione di emergenza degli Enti locali, si è fatta la scelta di censire solo risorse ritenute effettivamente mobilitabili durante le emergenze di Protezione Civile secondo la seguente lista:

- **Sedi istituzionali** (Municipio, Prefettura, ...)
- **Sedi delle strutture operative** (Vigili del Fuoco, SSUEM-118, Croce Rossa, Forze dell'Ordine, Polizia Locale, Volontariato di Protezione Civile, Centri Polifunzionali di Emergenza, magazzini comunali)
- **Sedi dei centri operativi** (Centro Coordinamento Soccorsi, Centro Operativo Misto, Centro Operativo Comunale, Unità di Crisi Locale, Posto di Comando Avanzato)
- **Aree di emergenza** (aree di attesa, ricovero/accoglienza, ammassamento)
- **Scuole, case di riposo, ospedali, palestre, campi sportivi, chiese, oratori, centri commerciali ed altri luoghi di possibile affollamento**
- **Piazzole omologate e/o temporanee** per il possibile atterraggio di elicotteri, vasche per l'approvvigionamento di acqua
- **Stazioni ferroviarie e degli autobus, aeroporti, porti**
- **Reti tecnologiche principali** (acquedotti e fognature)



- **Viabilità principale** (autostrade, superstrade, strade statali, strade provinciali, con relativi punti critici, come strettoie, gallerie, sottopassi ...)
- **Viabilità minore** (collegamenti con gli ospedali e le principali infrastrutture di trasporto, collegamenti intercomunali principali, con relativi punti critici, come strettoie, gallerie, sottopassi, ponti a portata ridotta ...)

Le risorse sono state georeferenziate ed inserite in una banca dati digitale (formato *.SHP) la quale è legata al database informatico attraverso codici di chiavi primarie che ne consentono un legame univoco; il prodotto informatico è stato poi riprodotto nella [TAV. 3 “Carta delle infrastrutture e delle risorse”](#) alla scala 1:5.000.

Attraverso l'uso dello strumento G.I.S. è stato possibile confrontare da un punto di vista spaziale la localizzazione delle strutture così identificate con le carte dei rischi.

Tale indagine, svolta identificando quelle strutture che geometricamente sono intersecate da poligoni del tematismo relativo ai rischi, ha consentito di indicare quali siano le strutture non utilizzabili durante una emergenza a causa di un loro potenziale interessamento da parte del fenomeno.



C 1.2 Le sedi istituzionali

Sul territorio di Meda è stato identificato, tra le sedi istituzionali, il solo municipio:

OBJETC ID	DENOMINAZIONE	INDIRIZZO	NUM PIANI	SUP UTILE	POSTI LETTO	ANNOTAZIONI
1	Municipio	Piazza Municipio, 4	2	-	-	-

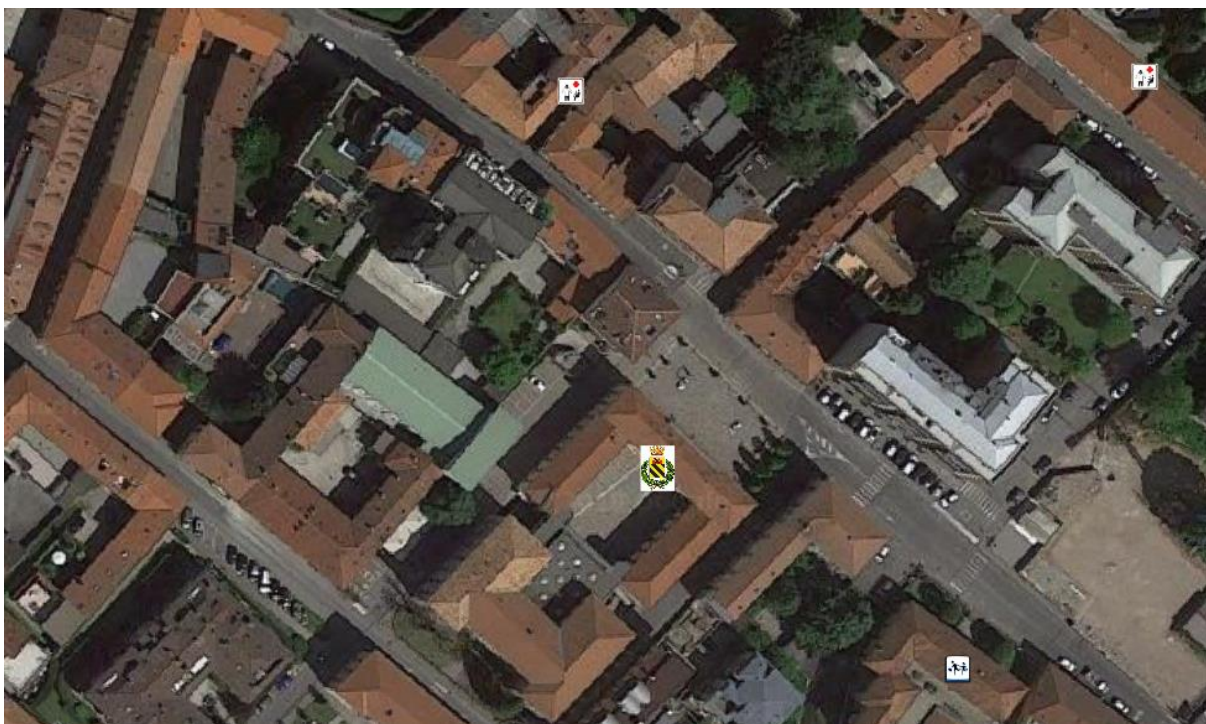

C 1.3 Le risorse operative

Sono rappresentate dagli enti deputati al soccorso alla persona, sia per quanto riguarda le attività di ricerca e soccorso (sanitario e tecnico), sia per quanto riguarda gli aspetti dell'ordine e della sicurezza pubblica, sia infine per quanto riguarda le attività di carattere logistico e di soccorso generico rappresentate dal volontariato di Protezione Civile.

Dal 31 ottobre 2012 il territorio della provincia di Monza e della Brianza risponde al Numero Unico di Emergenza 112 gestito dalla Centrale Operativa di Varese.

Sul territorio però sono comunque presenti le articolazioni territoriali degli Enti del soccorso.



C 1.3.1 I Vigili del Fuoco

Sul territorio comunale di Meda non presente un distaccamento permanente dei Vigili del Fuoco, il più vicino distaccamento è a Seregno. Dai dati desunti dal sito ufficiale del Corpo Nazionale dei Vigili del Fuoco, è possibile individuare i distaccamenti dei Vigili del Fuoco dei Comuni limitrofi; si riporta anche la Direzione Regionale.

Nome ufficio	Direzione Regionale VV.F. Lombardia
Distanza	28 km
Indirizzo	Via Ansperto, 4 20123 Milano
Telefono	02/8546461
Telefono Uff. Amministrativi	02/439570
PEC	dir.lombardia@cert.vigilfuoco.it
PEC Uff. Prevenzione Incendi	dir.prev.lombardia@cert.vigilfuoco.it
E-Mail	dir.lombardia@vigilfuoco.it
Web	Direzione Regionale VV.F. Lombardia
Nome ufficio	Distaccamento Provinciale di Seregno
Distanza	5 km
Indirizzo	Via Ballerini, 6
Telefono	0362/223365
E-Mail	Dist.mi10.seregno@vigilfuoco.it
Nome ufficio	Distaccamento Volontari di Bovisio Masciago
Distanza	7 km
Indirizzo	Via Bertacciolla, 102
Telefono	0362/559488
Fax	0362/559488
Sito Web	http://www.vfv-bovisiomasciago.it/
Nome ufficio	Distaccamento Volontari di Carate Brianza
Distanza	9 km
Indirizzo	Via Solferino, 7
Telefono	0362/903622
Sito Web	https://www.vvfcarate.it/
Nome ufficio	Distaccamento Provinciale di Desio
Distanza	9 km
Indirizzo	Via Serao Matilde, 1
Telefono	0362/632191
Fax	0362/305153
E-Mail	Dist.mi01.desio@vigilfuoco.it



C 1.3.2 Il Servizio di Urgenza ed Emergenza AREU

L'AREU garantisce l'intervento sanitario extraospedaliero ed interviene sul territorio della Provincia di Monza e Brianza attraverso le sue proprie strutture: la Centrale Operativa NUE-112 gestito dalla Centrale Operativa di Varese e l'AAT 118 di Monza e Brianza, localizzata presso l'Ospedale San Gerardo in Via Giambattista Pergolesi, 33 a Monza.

L'AAT ha, tra gli altri, il compito di gestire il sistema delle postazioni dei mezzi di soccorso sul territorio. Nel territorio di Meda, in Via Confalonieri, 4, è presente l'associazione AVIS che offre, tra gli altri, il servizio di soccorso sanitario urgente.

C 1.3.3 L'Azienda Regionale Per l'Ambiente (ARPA)

La sede del Dipartimento di Monza e della Brianza è ubicata a Monza in Via Solferino, 16 (Tel 039/3946311, fax 039/3946319, 039/3946320, e-mail: dipartimentomonza.arpa@pec.regione.lombardia.it) distante circa 20 Km dal Comune di Meda.

Il Dipartimento di Monza Brianza svolge una costante e puntuale attività in materia di verifiche e controlli, negli ambiti di propria competenza, di tutte le attività produttive che insistono sull'intero territorio comunale e la complessa area circoscritta dalla Provincia di Monza Brianza.

C 1.3.4 Le forze dell'ordine

Sul territorio di Meda è presente una Caserma dei Carabinieri,

OBJETC ID	DENOMINAZIONE	INDIRIZZO	NUM PIANI	SUP UTILE	POSTI LETTO	ANNOTAZIONI
4	Carabinieri	Via Bernardino Luini, 15	-	-	-	-





Il posto della Polizia di Stato più vicino è rappresentato dalla Questura di Monza Via Montevicchia snc Tel: 039/24101.

La sede della Guardia di Finanza più vicina è rappresentata dal Comando Tenenza Seveso sito a Seveso in Via Monte Rosa, 25, Tel 0362/501194.

I carabinieri forestali competenti per territorio fanno riferimento al Comando Regione Carabinieri Forestale Lombardia Via Vitruvio, 43 - Milano - 02 6709476-7-8-9.

C 1.3.5 La Polizia Locale

Il Comune di Meda ha un proprio Servizio di Polizia Locale con sede in Via Isonzo, 6/B (Tel. 0362/342074 – Fax. 0362/73699 Email polizia.locale@comune.meda.mb.it – PEC posta@cert.comune.meda.mi.it) e segue i seguenti orari d'ufficio.

Giorno	Apertura mattino	Chiusura mattino	Apertura pomeriggio	Chiusura pomeriggio
Lunedì	08:45	12:30	16:00	18:00
Martedì	08:45	12:30	-	-
Mercoledì	08:45	12:30	16:00	18:00
Giovedì	08:45	12:30	-	-
Venerdì	08:45	12:30	-	-
Sabato	08:45	12:30	-	-
Domenica	-	-	-	-



Il Servizio di Pronto Intervento per Incidenti Stradali e problemi di viabilità, segue invece i seguenti orari.

Giorno	Apertura mattino	Chiusura mattino	Apertura pomeriggio	Chiusura pomeriggio
Lunedì	7:35	-	-	19:00
Martedì	7:35	-	-	19:00
Mercoledì	7:35	-	-	19:00
Giovedì	7:35	-	-	19:00
Venerdì	7:35	-	-	19:00
Sabato	7:35	-	-	19:00
Domenica	09:00	12:30	14:00	16:15

OBJETC ID	DENOMINAZIONE	INDIRIZZO	NUM PIANI	SUP UTILE	POSTI LETTO	ANNOTAZIONI
3	Polizia Locale	Via Isonzo, 6/B	2	-	-	-

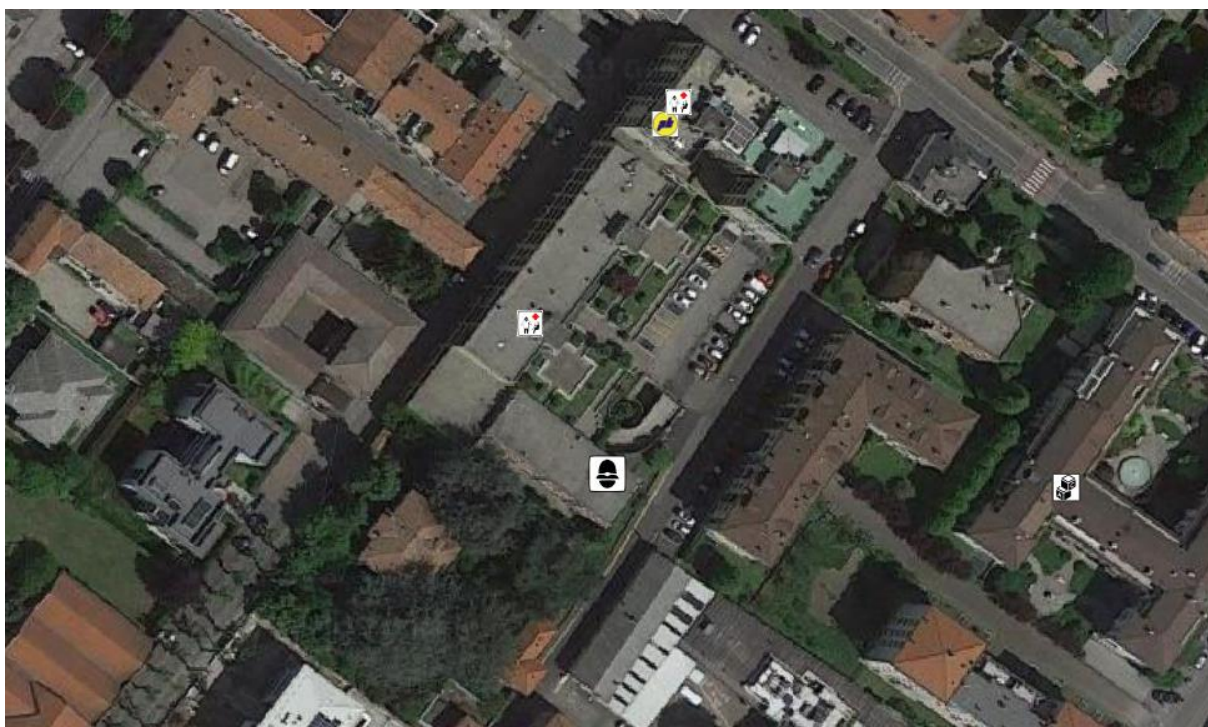

C 1.3.6 Il Volontariato di Protezione Civile

Sul territorio di Meda è presente il Servizio Comunale di Protezione Civile (Tel. 0362/396268 – Fax. 0362/75252 – Email protezione.civile@comune.meda.mb.it).



Comune di Meda
Piano Comunale di Emergenza



Ing. Mario Stevanin

Aggiornamento Ottobre 2021

Capitolo 1

Pagina 7

Giorno	Apertura mattino	Chiusura mattino	Apertura pomeriggio	Chiusura pomeriggio
Lunedì	08:45	12:30	-	-
Martedì	-	-	-	-
Mercoledì	08:45	12:30	16:45	17:45
Giovedì	-	-	-	-
Venerdì	08:45	12:30	-	-
Sabato	-	-	-	-
Domenica	-	-	-	-

Il Servizio di Protezione Civile ha, tra gli altri, il compito di coordinare il Gruppo di Volontari di Protezione Civile del Comune di Meda (Tel. 0362/74645 – Fax. 0362/347396 – **Cell. h24 3475054974**).

OBJETC ID	DENOMINAZIONE	INDIRIZZO	NUM PIANI	SUP UTILE	POSTI LETTO	ANNOTAZIONI
5	Protezione Civile	Via S.Giuseppe, 25	2	850 m	-	-

Nei territori limitrofi sono presenti alcune organizzazioni di volontariato di Protezione Civile tra le quali si citano, in ordine di distanza, quelle di:

- GRUPPO COMUNALE VOLONTARI PROTEZIONE CIVILE – SEVESO
Via Vignazzola, 57, 20822 SEVESO;
- GRUPPO COMUNALE VOLONTARI DELLA PROTEZIONE CIVILE – LENTATE SUL SEVESO
Via Galvani, 11 20823 LENTATE SUL SEVESO;
- GRUPPO COMUNALE DI VOLONTARI DI PROTEZIONE CIVILE - SEREGNO
Piazza Martiri della Libertà, 1, 20831 SEREGNO;

C 1.3.7 I Centri Polifunzionali di Emergenza

Nel territorio di Meda non sono presenti Centri Polifunzionali di Emergenza; il più vicino è sito a Bovisio Masciago, in Via Bertacciola, a circa 7 Km a sud da Meda.



C 1.4 Le sedi dei centri operativi

C 1.4.1 Il Centro di Coordinamento dei Soccorsi (C.C.S.)

Il Centro Coordinamento dei Soccorsi è posto a Monza in Via Prina, 17 presso la sede della Prefettura - UTG, in cui, secondo i dettami del Piano di Emergenza provinciale, verrà attivata anche la Sala Operativa della Prefettura.

L'eventuale sede alternativa è individuata presso il Centro Polifunzionale Emergenze, in Viale delle Industrie 79 ad Agrate Brianza.

C 1.4.2 Il Centro Operativo Misto (C.O.M.)

Secondo il vigente Piano di Emergenza Provinciale, il Territorio del Comune di Meda appartiene al COM n°5 della provincia di Monza e della Brianza, il cui Comune Capofila è Seregno.

La successiva cartografia, estratta dal citato Piano Provinciale di Emergenza, riporta lo schema di suddivisione del territorio provinciale in C.O.M.

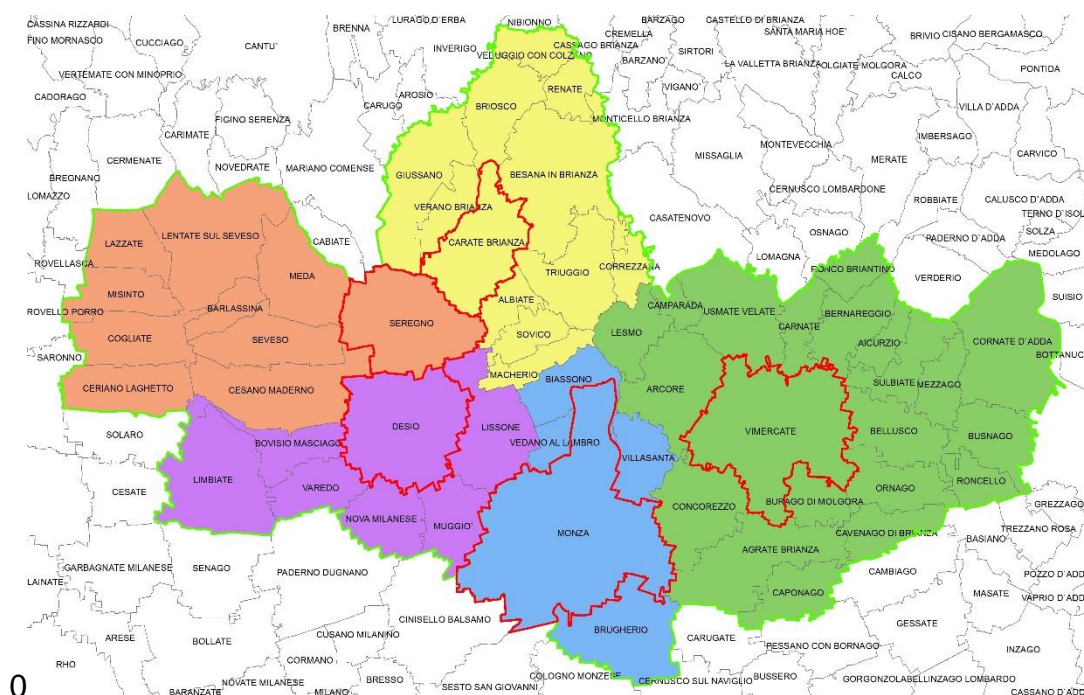

I Comuni che fanno parte del C.O.M. n°5 sono i Comuni di Barlassina, Cesano Maderno, Ceriano Laghetto, Cogliate, Lazzate, Lentate sul Seveso, Meda, Misinto, Seregno, Seveso.



Comune di Meda
Piano Comunale di Emergenza



Ing. Mario Stevanin

Aggiornamento Ottobre 2021

Capitolo 1

Pagina 9

Gli abitanti residenti nel C.O.M. sono circa 172721, e l'estensione territoriale è pari a circa 81 kmq.

C 1.4.3 Il Centro Operativo Comunale (C.O.C.)

Il Centro Operativo Comunale di Meda è sito presso l'Ufficio del Sindaco collocato all'interno del Municipio, Piazza del Municipio, 4.

In caso di indisponibilità di tale struttura il COC verrà costituito presso la sede della Polizia Locale con sede in Via Isonzo, 6/B.

C 1.4.4 La sede dell'Unità di Crisi Locale (U.C.L.)

L'Unità di Crisi Locale di Meda è istituita presso l'Ufficio del Sindaco collocato all'interno del Municipio, Piazza del Municipio, 4.

In caso di indisponibilità di tale struttura l'UCL verrà costituito presso la sede della Polizia Locale con sede in Via Isonzo, 6/B.

C 1.4.5 Il Posto di Comando Avanzato (P.C.A.)

La tipologia di eventi previsti nell'attuale pianificazione di emergenza non prevede la definizione preventiva di Posti di Comando Avanzato.

Questi potranno essere organizzati in funzione delle eventuali esigenze di gestione di ambiti localizzati su richiesta delle autorità operative competenti.

Al P.C.A. potranno partecipare tutte le strutture di PC del Comune di Meda secondo le proprie specifiche funzioni (vedi [TAV. 3 "Carta delle infrastrutture e delle risorse"](#)).

C 1.5 Le aree di emergenza

Le aree di emergenza sono luoghi in cui vengono svolte le attività di soccorso alla popolazione durante un'emergenza.

Vengono distinte tre tipologie di aree, sulla base delle attività che in ognuna di esse si dovranno svolgere:

- aree di attesa
- aree di accoglienza o ricovero
- aree di ammassamento (principalmente a livello provinciale).



C 1.5.1 Aree di attesa

Le aree di attesa sono i luoghi “sicuri” in cui la popolazione si raccoglie in occasione di evacuazioni preventive, o successivamente al verificarsi di un evento calamitoso.

Per quanto riguarda il Comune di Meda, la tipologia di eventi previsti ha consigliato l'individuazione delle seguenti area di attesa.

OBJETC ID	DENOMINAZIONE	INDIRIZZO
7	Parcheggio	Via L.Rho ang. Via Prealpi
8	Parcheggio	Piazza case popolari
9	Parcheggio	Piazza della Chiesa
10	Parcheggio	Via Trieste
11	Parcheggio	Via Indipendenza, 159
12	Parcheggio	Via Gagarin
13	Parcheggio	Via del Cimitero
14	Parcheggio	Via Indipendenza, 88
15	Parcheggio e area mercato	Piazza Dozio
16	Parcheggio e area mercato	Via Tre Venezie
17	Parcheggio	Via Po, 100

C 1.5.2 Aree di ricovero/accoglienza

Sono le aree in cui verrà sistemata la popolazione costretta ad abbandonare la propria casa, per periodi più o meno lunghi a seconda del tipo di emergenza (da pochi giorni a mesi).

Si possono distinguere tre tipologie di aree di accoglienza:

- strutture di accoglienza
- tendopoli
- insediamenti abitativi di emergenza

Il tipo di sistemazione da utilizzare in caso sia necessario accogliere popolazione evacuata, dipende fondamentalmente da tre fattori: il tipo di fenomeno ed il periodo dell'anno in cui si è verificata l'emergenza, il clima del luogo e la durata della permanenza fuori dalle abitazioni.

In generale, per periodi brevi (da ore a pochi giorni) la migliore opportunità di sistemazione sarà in strutture esistenti posizionate in aree sicure; per periodi dell'ordine di poche settimane si potrà considerare la realizzazione di una tendopoli; per permanenze ipotizzate dell'ordine dei mesi, a fronte dell'impossibilità di recuperare altre sistemazioni di tipo residenziale (seconde case, residence, ...) la migliore scelta sarà l'utilizzo di moduli prefabbricati (container o casette).



Per il Comune di Meda si ritiene, vista la tipologia di rischi censiti ed il numero potenziale di persone coinvolte, di propendere per la ricerca di strutture pubbliche o di pubblica utilità da destinare a strutture di accoglienza.

OBJETC ID	DENOMINAZIONE	INDIRIZZO
1	CENTRO SPORTIVO	Via Icmesa, 25
2	CICLODROMO COMUNALE	Via Busnelli
3	STADIO COMUNALE	Via Busnelli, 17
4	PALAMEDA	Via Udine, 1/A
5	PALAZZETTO DELLO SPORT	Via Cialdini, 158
6	CENTRO SPORTIVO PRIVATO	Via Como, 73

C 1.5.3 Aree di ammassamento

La Provincia, ai sensi delle Direttive Nazionali e Regionali in materia di Protezione Civile, ha il compito di definire, all'interno del proprio territorio, le cosiddette Aree di Ammassamento che sono particolari spazi da destinare, in caso di emergenze di particolare estensione, che richiedono l'impiego di importanti risorse, alla raccolta dei soccorritori (Colonne Mobili, Mezzi, Materiali, Personale Operativo).

Il Programma di Previsione e Prevenzione dei Rischi e Piano di Emergenza della provincia di Monza e della Brianza non prevede la presenza di aree di ammassamento sul territorio di Meda.

C 1.6 Le strutture pubbliche o di pubblica utilità

Sono quelle strutture alle quali appare opportuno rivolgersi nell'ambito territoriale di Meda per rispondere alle esigenze di accoglienza della popolazione eventualmente evacuata o sfollata.

In questa trattazione si suddividono per tipologia di appartenenza.

C 1.6.1 Scuole

Nel territorio di Meda sono state censite 13 scuole, riportate nella sottostante tabella (organizzata come previsto dalla DD n°4426 del 30.04.08).

OBJETC ID	DENOMINAZIONE	INDIRIZZO
36	Scuola dell'infanzia	Via Matteotti, 21
37	Scuola dell'infanzia	Via Garibaldi, 5
38	Scuola dell'infanzia	Via Tre Venezie, 67
39	Scuola dell'infanzia	Via Giovanni XXIII,1



OBJETC ID	DENOMINAZIONE	INDIRIZZO
40	Scuola dell'infanzia	Via Milano (Via S.Carlo – Seveso)
41	Scuola Primaria	Via Tre Venezie, 67
42	Scuola Primaria	Via Cialdini,152
43	Scuola Primaria	Via Giovanni XXIII, 6
44	Scuola Primaria	Via Orsini, 35
45	Scuola Primaria	Via Milano (Via S.Carlo – Seveso)
46	Scuola Secondaria di I Grado	Via Y. Gagarin, 2
47	Scuola Secondaria di I Grado	Via Giovanni XXIII, 6
48	Scuola Secondaria di II Grado	Via Cialdini, 181
49	Scuola Secondaria di II Grado	Via Como, 11
50	Scuola Secondaria di II Grado	Via Tre Venezie, 63
51	Scuola secondaria di II Grado	Via General Cantore

Si rimanda all'apposita cartografia [TAV. 3 “Carta delle infrastrutture e delle risorse”](#) la localizzazione di tali risorse.

C 1.6.2 Ospedali

Per quanto concerne l'organizzazione del Servizio Sanitario Nazionale, il Comune di Meda appartiene al territorio di competenza dell'ATS Brianza, la cui sede generale è in viale Elvezia 2, 20052 Monza (MB) - Tel. 039/2384.1 Fax 039/2384270 (e-mail: info@ats-brianza.it - protocollo@pec.ats-brianza.it; sito Internet: www.ats-brianza.it).

C 1.6.2.1 Il distretto socio-sanitario

Il Comune di Meda, fa parte del Distretto Sanitario “Vimercate” che ha sede a in Piazza Marconi, 7/A – Telefono 039 236 9369 – Fax 039 685 2143.

C 1.6.2.2 Il distretto veterinario

Per quanto riguarda invece gli aspetti veterinari, il Comune di Meda, fa parte del Distretto veterinario di Desio avente sede in via Novara, 3.

C 1.6.2.3 Le strutture ospedaliere del territorio

Nel territorio di Meda sono presenti:

- Casa di Riposo G.Besana – Vicolo Luigi Rho, 4/6 (Tel. 0362/71723 – 80 posti letto)
- Residenza per anziani Regina Pacis – Via Beato Angelico, 12 (Tel. 0362/344771)

Oltre a tali strutture i cittadini possono usufruire dei servizi dei numerosi ospedali e strutture ospedaliere presenti in zona nella provincia di Milano e Monza e della Brianza.



In particolare sono 12 le aziende ospedaliere presenti sul territorio della Provincia di Monza e Brianza.

COMUNE	NOME	INDIRIZZO	TIPOLOGIA	TEL
Carate Brianza	Ospedale di Carate Brianza	Via Bianchi M. 9	Presidio Ospedaliero	03629841
Carate Brianza	Istituti Clinici Zucchi	Piazza Madonnina 1	Casa di Cura Accreditata	03629861
Desio	Ospedale di Circolo	Via Mazzini 1	Presidio Ospedaliero	03623831
Giussano	Ospedale C. Borella	Via Milano 65	Presidio Ospedaliero	03623851
Limbate	Villa Bianca	Via F.lli Bandiera 3	Casa di Cura Accreditata	029966041
Lissone	Ospedale di Lissone	Via Bernasconi, 14	Istituto di Ricovero e Cura a Carattere Scientifico	0392333911
Monza	Ospedale S. Gerardo dei Tintori	Via Pergolesi 33	Azienda Ospedaliera	0392331
Monza	Istituti Clinici Zucchi	Via Zucchi 24	Casa di Cura Accreditata	03983831
Monza	Policlinico di Monza	Via Amati 111	Casa di Cura Accreditata	03928101
Monza	Fondazione Monza e Brianza per il Bambino e la sua Mamma	Via Pergolesi, 33	Casa di Cura Accreditata	0392332164
Seregno	Trabattoni - Ronzoni	Via Verdi, 32	Presidio Ospedaliero	03625400
Vimercate	Ospedale Civile	Via Santi Cosma e Damiano 10	Azienda Ospedaliera	03966541

C 1.6.2.4 **Ambulatori**

Nel territorio di Meda sono presenti l'istituto Auxologico di Meda, il polispecialistico ARS e 14 ambulatori¹.

OBJETC ID	DENOMINAZIONE	INDIRIZZO
9	Istituto Auxologico di Meda	Via Pace, 18
10	Polispecialistico ARS	Viale Luigi Cadorna, 47
11	Ambulatorio	Via Indipendenza, 105
12	Ambulatorio	Via Udine, 1
13	Ambulatorio	Via del Cimitero, 1/E
14	Ambulatorio	Via XXV Aprile, 17/A
15	Ambulatorio	Viale Tre Venezie, 108
16	Ambulatorio	Via Scultori Fantoni, 8
17	Ambulatorio	Via Isonzo, 4/E
18	Ambulatorio	Corso Giacomo Matteotti, 87
19	Ambulatorio	Via Edmondo de Amicis, 8
20	Ambulatorio	Via Pietro Orsi, 19
21	Ambulatorio	Corso Italia, 21
22	Ambulatorio	Via Solferino, 42

¹ Fonte: <https://www.ats-brianza.it/it/>



OBJETC ID	DENOMINAZIONE	INDIRIZZO
23	Ambulatorio	Via Dante Alighieri, 50
24	Ambulatorio	Via Cialdini, 62

C 1.6.2.5 Farmacie e Parafarmacie

Nel Comune di Meda sono presenti 5 farmacie e una parafarmacia.

OBJETC ID	DENOMINAZIONE	INDIRIZZO	TEL.
25	Farmacia Comunale	Via Indipendenza, 105	0362/1908196
26	Farmacia Centrale	Via Brianza, 17B	0362/71374
27	Farmacia Brittelli	Via Colombo, 38	0362/71721
28	Farmacia Ticino	Via Ticino, 18	0362/72086
29	Farmacia Pirovano	Via Solferino, 30	0362/71678
30	Farmacia S. Giacomo	Via Cialdini, 130	0362/1336675
31	Parafarmacia Dott. Branca	Corso della Resistenza, 3	0362/1795211

C 1.6.3 Campi sportivi

Nel territorio di Meda sono presenti i seguenti campi sportivi

OBJETC ID	DENOMINAZIONE	INDIRIZZO
1	Centro Sportivo comunale	Via Icmesa, 25
2	Ciclodromo comunale	Via Busnelli
3	Stadio comunale	Via Busnelli, 17
4	PALAMEDA	Via Udine 1/A
5	Palazzetto dello Sport	Via Cialdini, 158
6	Centro Sportivo	Via Como, 73

Si rimanda all'apposita cartografia [TAV. 3 "Carta delle infrastrutture e delle risorse"](#) la localizzazione di tali risorse.

C 1.6.4 Chiese e oratori

Nel territorio di Meda sono presenti 6 chiese e 2 oratori, che fanno riferimento a due comunità pastorali:

- Comunità pastorale Santo Crocifisso – Meda
 - Parrocchia Santa Maria Nascente – Piazza della Chiesa, 9
 - Parrocchia San Giacomo – Via Cialdini, 138
 - Parrocchia Madonna di Fatima – Via Madonna di Fatima, 5
 - Centro giovanile Santo Crocifisso – Piazza del Lavoratore
- Comunità pastorale S. Pietro da Verona – Seveso



- Parrocchia San Pietro Martire – Via San Carlo
- Oratorio San Pietro Martire – Via San Carlo
- Chiesa San Vittore – Piazza Vittorio Veneto
- Cappella di Via Milano – Via Milano

C 1.6.5 Centri commerciali

Sul territorio di Meda non è presente, al momento alcun centro commerciale. Ma sul territorio sono dislocati diversi supermercati.

C 1.6.6 Altro

Sul territorio comunale di Meda, sono presenti tre uffici postali i quali sono stati inseriti nella cartografia in conformità con il DD n°4426/2008.

C 1.7 Le elisuperfici

Sul territorio di Meda non sono state censite elisuperfici riconosciute negli elenchi dell'ENAC².

C 1.8 I nodi del sistema della mobilità

Sono stati censiti, sulla base delle indicazioni della D.G.R. n.VIII/4732 del 16 maggio 2007 i principali nodi del sistema della mobilità, inserendone gli elementi nel sistema informativo territoriale connesso con il presente progetto.

C 1.8.1 Stazioni ferroviarie

Nel territorio comunale di Meda è presente la stazione ferroviaria di Meda gestita da Ferrovienord e servita dai treni regionali della linea R16 (Milano-Asso) e dalla linea suburbana S2 (Milano – Mariano Comense).

² Fonte: https://moduliweb.enac.gov.it/Applicazioni/avioeli/avio_06.asp





Comune di Meda
Piano Comunale di Emergenza

Ing. Mario Stevanin

Aggiornamento Ottobre 2021

Capitolo 1

Pagina 17

C 1.8.2 *Stazioni della metropolitana*

Il centro abitato di Meda non è servito da linee metropolitane.

C 1.8.3 *Stazioni degli autobus*

Nel Comune di Meda non sono presenti stazioni degli autobus.

Sono invece presenti le fermate del servizio di trasporto pubblico locale extraurbano delle linee z165-z166, gestite da AirPullman s.p.a. (Via Enrico Fermi, 9 – Assago (MI), n° verde di servizio 800.126968, email infotpl@airpullman.com) e della linea C80, gestita da ASF Autolinee (Via Asiago, 16/18 Como, Tel 031/247111 – Fax 031/340900, email info@asfautolinee.it).

I principali itinerari del trasporto pubblico su gomma utilizzano principalmente la SP35, via Cadorna, Cialdini, Tre Venezie e Via Indipendenza.

C 1.8.4 *Aeroporti*

Nel territorio di Meda non sono presenti aeroporti.

C 1.8.5 *Porti*

Nel territorio di Meda non sono presenti porti.

