



Città di Meda
Provincia di Monza e della Brianza

NOTA DI AGGIORNAMENTO AL DOCUMENTO UNICO DI PROGRAMMAZIONE 2025-2027



Cheone - "Ruberò per te la luna", murale a Meda



Città di Meda
Provincia di Monza e della Brianza

Nota di aggiornamento al
Documento Unico di Programmazione 2025-2027

INDICE

Premessa	4
1. SEZIONE STRATEGICA (SeS)	6
1.1 INDIRIZZI STRATEGICI	6
1.2 ANALISI STRATEGICA – CONDIZIONI ESTERNE	14
- Lo scenario economico internazionale, italiano e regionale	14
- L'Economia lombarda	18
- Valutazione della situazione socio-economica del territorio e dei servizi pubblici locali	21
- Popolazione	21
- Istruzione	24
- La Città, nella Provincia, nella Regione	25
- Accordi di Programma	26
- Economia Insediata	28
PARAMETRI ECONOMICI	31
- Indicatori finanziari	31
- Organismi gestionali esterni: situazione economica e finanziaria	34
1.3 ANALISI STRATEGICA – CONDIZIONI INTERNE	41
- Indirizzi generali di natura strategica relativi alle risorse e agli impieghi	41
- Investimenti e opere pubbliche	41
- Capacità di indebitamento	43
- Reperimento ed impiego di risorse straordinarie ed in conto capitale	43
- Investimenti in corso di esecuzione e non ancora conclusi	44
- Tributi e tariffe dei servizi pubblici	46
- Impegni pluriennali già assunti	46
- Indebitamento	51
- Equilibri della situazione corrente e generali del bilancio	52
- Disposizioni sul rispetto dei vincoli di finanza pubblica	55
- Coerenza e compatibilità con i vincoli di finanza pubblica	55
- Le risorse umane disponibili	56
- Parametri obiettivo accertamento della condizione dell'ente strutturalmente deficitario	60
1.4 OBIETTIVI STRATEGICI	61
1.5 MODALITA' DI RENDICONTAZIONE AI CITTADINI	96
2. SEZIONE OPERATIVA (SeO)	97
2.1 SeO - PRIMA PARTE	97



Città di Meda
Provincia di Monza e della Brianza

Nota di aggiornamento al
Documento Unico di Programmazione 2025-2027

MISSIONI E PROGRAMMI	98
- Missione 01 - Servizi istituzionali, generali e di gestione	98
- Missione 03 - Ordine pubblico e sicurezza	107
- Missione 04 - Istruzione e diritto allo studio	109
- Missione 05 - Tutela e valorizzazione dei beni e attività culturali	111
- Missione 06 - Politiche giovanili, sport e tempo libero	114
- Missione 08 - Assetto del Territorio e edilizia abitativa	117
- Missione 09 - Sviluppo sostenibile e tutela del territorio e dell'ambiente	119
- Missione 10 - Trasporti e diritto alla mobilità	122
- Missione 11 - Soccorso civile	125
- Missione 12 - Diritti Sociali, politiche sociali e famiglia	130
- Missione 14 - Sviluppo economico e competitività	153
- Quadro generale spese per missione	158
2. SEZIONE OPERATIVA (SeO) SECONDA PARTE	158
2.2 SeO – SECONDA PARTE	158
- Programmazione Lavori Pubblici	158
- Programma triennale degli acquisti di beni e servizi	158
- Programma delle collaborazioni autonome ex art. 46 d.l. n. 112/2008 e s.m.i.	158
- Indirizzi per la programmazione del fabbisogno di personale 2025-2027	160
- Patrimonio	162
- Allegati	163



Nota di aggiornamento al Documento Unico di Programmazione 2025-2027

Premessa

Richiamiamo, in sintesi, la natura, le finalità ed i contenuti del DUP, come disciplinati dal "Principio contabile applicato concernente la programmazione di bilancio" (allegato 4/1 al D.Lgs. n. 118/2011).

Il Documento Unico di Programmazione (DUP) é il documento di pianificazione per mezzo del quale sono esplicitati gli indirizzi che orientano la gestione dell'Ente per l'intera legislatura nella sezione strategica e per un numero d'esercizi pari a quelli coperti dal bilancio pluriennale nella sezione operativa.

Dati i bisogni della collettività amministrata (famiglie, imprese, associazioni ed organismi non profit) e date le capacità disponibili in termini di risorse umane, strumentali e finanziarie, l'Amministrazione espone, in relazione ad un dato arco di tempo futuro, cosa intende conseguire (obiettivi), in che modo (azioni) e con quali risorse (mezzi).

Il DUP si qualifica come un "momento di scelta" in quanto, di fronte alla molteplicità delle classi di bisogno da soddisfare e data, contemporaneamente e per definizione, la scarsità delle risorse, spetta all'Organo politico operare le necessarie selezioni e stabilire i correlativi vincoli affinché, negli anni a venire, si possano conseguire le finalità poste, impiegando in modo efficiente ed efficace i mezzi disponibili.

Il principio contabile della programmazione (Allegato n. 4/1 al D.Lgs. n. 118/2011) ne disciplina i contenuti e le finalità, non definendo a priori uno schema valido per tutti gli Enti, ma prevedendo le indicazioni minime necessarie ai fini del consolidamento dei conti pubblici.

Il DUP, riprendendo testualmente la norma che lo disciplina (punto 8 dell'Allegato 4/1 del D.Lgs n. 118/2011 e s.m.i.), è quindi *"lo strumento che permette l'attività di guida strategica ed operativa degli enti locali e consente di fronteggiare in modo permanente, sistemico e unitario le discontinuità ambientali e organizzative"*.

Il DUP costituisce, inoltre, nel rispetto del principio del coordinamento e coerenza dei documenti di bilancio, il presupposto necessario di tutti gli altri documenti di programmazione.

Il DUP si compone di due sezioni: la Sezione Strategica (SeS) e la Sezione Operativa (SeO). La prima ha un orizzonte temporale di riferimento pari a quello del mandato amministrativo, la seconda pari a quello del bilancio di previsione.

La SeS individua, in coerenza con il quadro normativo di riferimento e con gli obiettivi generali di finanza pubblica, le principali scelte che caratterizzano il programma dell'Amministrazione da realizzare nel corso del mandato amministrativo e che possono avere un impatto di medio e lungo periodo, le politiche di mandato che l'Ente vuole sviluppare nel raggiungimento delle proprie finalità istituzionali e nel governo delle proprie funzioni fondamentali e gli indirizzi generali di programmazione riferiti al periodo di mandato.

La SeS ha, appunto, durata pari a quella del mandato.

La SeO ha carattere generale, contenuto programmatico e costituisce lo strumento a supporto del processo di previsione definito sulla base degli indirizzi generali e degli obiettivi strategici fissati nella SeS. In particolare, la



Città di Meda
Provincia di Monza e della Brianza

Nota di aggiornamento al
Documento Unico di Programmazione 2025-2027

SeO contiene la programmazione operativa dell'Ente, avendo a riferimento un arco temporale sia annuale che pluriennale.

Nel pieno rispetto del principio della coerenza e della interdipendenza dei vari strumenti della programmazione – che implica una considerazione “complessiva e integrata” del ciclo di programmazione, sia economico che finanziario, e un raccordo stabile e duraturo tra i diversi aspetti quantitativi e descrittivi delle politiche e degli obiettivi - il DUP 2025-2027 è stato redatto sulla base delle “Linee programmatiche 2022-2027”, approvate dal Consiglio Comunale con deliberazione n. 57 del 27.10.2022.

Ricordiamo inoltre che il DUP 2025-2027 contiene anche, quale parte integrante e sostanziale, i seguenti documenti di programmazione dell'Ente:

- 1) il programma triennale dei lavori pubblici 2025-2027, redatto in base alle regole dettate dall'art. 37 del D.Lgs. n. 36/2023 (Nuovo codice dei contratti), che contiene i lavori pubblici di importo pari o superiore ad € 150.000,00;
- 2) il programma triennale degli acquisti di beni e servizi 2025-2027, anch'esso redatto in base alle regole dettate dall'art. 37 del D.Lgs. n. 36/2023, che contiene acquisti di importo pari a superiore ad € 140.000,00.

Con la presente nota di aggiornamento, tenendo conto dell'andamento dei programmi della gestione 2024 ancora in fase di realizzazione, il Documento Unico di Programmazione 2025/2027 del Comune di Meda viene aggiornato contestualmente all'approvazione del bilancio di previsione finanziario 2025-2027, in conformità a quanto previsto dal principio contabile applicato concernente la programmazione di bilancio (allegato n. 4/1 al D.Lgs. n. 118/2011 e s.m.i.).



Nota di aggiornamento al Documento Unico di Programmazione 2025-2027

1. SEZIONE STRATEGICA (SeS)

La sezione strategia del DUP definisce gli indirizzi strategici dell'Amministrazione sviluppando e concretizzando le linee programmatiche di mandato di cui all'articolo 46, comma 3 del TUEL.

Vero è che l'Amministrazione non opera in modo indipendente, prescindendo da vincoli ed opportunità imposti e offerti dal contesto giuridico e socio-economico.

Conseguentemente, gli indirizzi strategici dell'Ente devono orientare e guidare l'operato della singola Amministrazione durante il mandato ed esprimerne il volere strategico, ma devono a loro volta essere coerenti con il quadro normativo di riferimento, le linee di indirizzo della programmazione regionale e gli obiettivi di finanza pubblica definiti in ambito nazionale, in coerenza con le procedure e i criteri stabiliti dall'Unione europea.

1.1 INDIRIZZI STRATEGICI

Come già detto, le linee programmatiche di mandato dell'Amministrazione Comunale sono state approvate con deliberazione del Consiglio Comunale n. 57 del 27.10.2022 ed, in coerenza con gli elementi che caratterizzano il territorio ed il contesto socio economico, rispondono ai diversi obiettivi che l'Amministrazione intende raggiungere nel quinquennio 2022/2027.

Poste le premesse metodologiche, le linee programmatiche dell'Amministrazione prevedono i seguenti cinque indirizzi strategici:

Meda più attrattiva
Meda più verde e sostenibile
Meda più inclusiva
Meda più sicura
Meda più partecipata, equa ed efficiente



Città di Meda Provincia di Monza e della Brianza

Nota di aggiornamento al Documento Unico di Programmazione 2025-2027

Di seguito i contenuti degli indirizzi strategici, ripresi direttamente dalle linee programmatiche di mandato.

MEDA PIU' ATTRATTIVA

L'amministrazione porterà a termine una variante dell'attuale PGT, individuando le nuove strategicità di Meda e rivedendo il piano dei servizi. In quest'ottica, la programmazione territoriale mirerà: allo sviluppo di infrastrutture verdi private e pubbliche come elementi di pertinenze o di decoro degli edifici; al contenimento del consumo di suolo con la verticalizzazione dei fabbricati; al recupero di beni immobili dismessi (di piccole o grandi dimensioni) con una politica di urbanistica partecipata (attraverso un continuo dialogo con i proprietari dei beni per la loro riqualificazione o con proprietari di altri beni che investano nel recupero degli immobili dismessi di interesse comunale); all'individuazione delle aree di rigenerazione urbana cui dedicare incentivi importanti, ma limitati nel tempo; all'abbellimento architettonico con l'insistenza verso l'uniformità dell'edificato e l'utilizzo di scale di colori uniformi sugli edifici e sugli asfalti delle vie prospicienti (vd. piano del colore); alla ridestinazione delle aree in modo da evitare un'aporìa tra l'edificato attuale e quello eventuale futuro, in una logica di attenzione alle esigenze pubbliche dell'area, e da qui la creazione di servizi (es. immobili destinati a negozi, bar, ristoranti o spazi di coworking o studio) nelle aree che ne sono prive; alla creazione di un centro identificato come tale.

Un'attenzione particolare rivestirà il masterplan del verde. Con tale strumento, complementare al P.G.T., l'amministrazione intende fotografare lo stato attuale del verde pubblico e privato e realizzare una connessione tra queste aree. In questo modo, il Comune vuole collegare la disciplina sulla promozione e sulla tutela del verde con la creazione di un "unico" giardino medese, facendo sentire parte di esso anche quelli privati. Da qui la possibilità di arrivare ad una migliore cura del verde, per esempio con giornate dedicate ad esso o con la promozione della piantumazione privata di alberi.

Infine, nell'intenzione dell'amministrazione, la riqualificazione del centro cittadino, lungo il corso Matteotti, deve diventare lo strumento per il rilancio urbanistico, commerciale e sociale dello storico asse viario e delle vie limitrofe. Anche in questo caso, la sinergia tra Comune e privati consentirà di individuare risorse economiche e soluzioni tecniche per il rifacimento della strada, dei marciapiedi, dell'arredo urbano e degli immobili che l'Amministrazione intende acquistare dagli attuali proprietari.

Inoltre, l'amministrazione vuole proseguire nella politica di offrire ai cittadini una ricca e partecipata proposta culturale perché Meda sia davvero un luogo dove incontrarsi, agire, partecipare e fruire di iniziative e attività, in cui ogni persona, gruppo, associazione, attività imprenditoriale non debba essere solo spettatore, ma artefice e motore principale, recuperando rapporti purtroppo indeboliti dall'isolamento dovuto alla pandemia.



Città di Meda Provincia di Monza e della Brianza

Nota di aggiornamento al Documento Unico di Programmazione 2025-2027

Per questo si intende promuovere l'attività della MEDAteca, realizzare o promuovere, insieme alle associazioni locali, eventi, laboratori, spettacoli, possibilmente coordinati tra loro, sempre con l'obiettivo di incrementare i luoghi di socialità ove si costruisce il senso di comunità cittadina.

La repentina crescita dell'e-commerce e il cambiamento delle esigenze e delle abitudini delle persone, i recenti provvedimenti di sostegno posti in essere dal Governo e dalla Regione, e più in generale il complesso delle modifiche innescate dalla pandemia da Covid-19 e dalla guerra Russia-Ucraina, hanno profondamente modificato le dinamiche del settore commerciale, dei pubblici esercizi, delle attività produttive e dell'artigianato di servizio, aumentando i rischi di chiusure, di espulsione di operatori e di impoverimento di servizi in importanti aree della città. Da ciò l'urgenza di implementare politiche di sviluppo del territorio che favoriscano l'inserimento di nuove realtà produttive e di valorizzare il centro storico, il commercio di vicinato e di favorire il permanere delle attività economiche. Il supporto alle attività si concretizzerà anche attraverso la promozione di forme di consulenza alle imprese del territorio, in collaborazione con organismi e associazioni di categoria.

Nell'ambito della programmazione dei lavori pubblici il Comune interverrà in una duplice direzione: completare i progetti già in fase di attuazione e realizzare nuove opere, alcune delle quali con un'elevata priorità.

Innanzitutto la creazione di un auditorium/teatro che permetterà di arricchire la programmazione culturale medese mettendo a disposizione delle realtà teatrali e musicali, del territorio, spazi idonei per le proprie attività.

Legato al tema della mobilità ciclabile e pedonale va pensato un piano della mobilità dolce; rientra in questa voce il progetto per la riqualificazione della via Indipendenza.

Tra le opere stradali da realizzare, alcune già finanziate e programmate nel biennio 2022-2023, rientrano la via Forlì e la via Asti. Un'altra strada strategica è via Fornaci, opera prevista da Pedemontana ma che si intende anticipare mediante stipula di convenzione con APL con realizzazione in capo al Comune e rimborso del costo di realizzazione da parte della società autostradale. Questo intervento, con quello già terminato della via Monte Rosa, completerebbe la circonvallazione attorno alla piazza Vittorio Veneto e garantirebbe la possibilità di mettere in atto un serio programma di riqualificazione del cuore antico della nostra città.

Sarà programmato un piano generale di riqualificazione delle strade e dei marciapiedi, con la realizzazione di questi nelle vie attualmente sprovviste, in linea con quanto fatto con la riqualificazione con gli impianti di illuminazione pubblica.



Città di Meda Provincia di Monza e della Brianza

Nota di aggiornamento al Documento Unico di Programmazione 2025-2027

Tra gli altri interventi in programma, giova menzionare la ristrutturazione dell'ex palazzo Mascheroni, secondo lo studio già avviato, opera finanziata nel programma dei lavori pubblici

Verrà posta attenzione alla verifica della situazione manutentiva degli edifici pubblici e all'attivazione di programmi di manutenzione pluriennali.

Per garantire un servizio aggiuntivo a Meda e a tutto il territorio circostante, si intende creare uno spazio per l'atterraggio degli elicotteri di soccorso e trasporto organi.

Un'attenzione peculiare riguarda i quartieri, rispetto ai quali occorrono risposte puntuali e dedicate. Nell'area di via Manzoni, l'amministrazione intendere investire nella sicurezza dei pedoni con la realizzazione del marciapiede fino al confine con Lentate sul Seveso e nell'acquisizione del patrimonio arboreo con l'innesto di nuove alberature in via Borromeo. Poi, nel quartiere San Giorgio, il Comune vuole sviluppare una mobilità che metta "in rete" tutte le vie dell'area con la costituzione di percorsi pedonali protetti, la sistemazione delle banchine stradali e, a conclusione del percorso, la realizzazione di un'area verde dedicata alla fruizione degli abitanti del luogo (ad esempio con attrezzature per il ristoro). Infine, nel quartiere Polo, si vuole incentivare la mobilità dolce con la creazione di nuovi percorsi lungo le arterie principali (es. via Gorizia) tanto in prossimità delle scuole, quanto degli esercizi commerciali. Anche in questo caso l'obiettivo è realizzare una connessione viaria unitaria.

Alcuni interventi saranno realizzati tramite forme di partenariato pubblico/privato, modelli di cooperazione validi in tutti quei casi in cui il settore pubblico intenda realizzare un progetto che coinvolga un'opera pubblica, o di pubblica utilità, la cui progettazione, realizzazione, gestione e finanziamento – in tutto o in parte – siano affidati al settore privato. Il settore pubblico trae beneficio, in termini economico-finanziari, dalla presenza dei privati, a parità di risorse pubbliche impegnate, per l'ottimizzazione dell'uso delle risorse disponibili capaci di generare un circolo virtuoso tra spesa pubblica e prestazioni di servizi pubblici (miglioramento dei servizi di pubblica utilità erogati a parità di spesa pubblica), oltre alla possibilità di incrementare la dotazione infrastrutturale.

MEDA PIU' VERDE E SOSTENIBILE

Le città esistenti e future devono pianificare e progettare spazi verdi e aree boschive urbane per soddisfare interessi e bisogni diversi, fornire servizi eco-sistemici richiesti da una società urbana in crescita e migliorare la continuità tra spazi rurali e spazi urbani (Hiroto Mitsugi, Assistente Direttore Generale della FAO, del Dipartimento forestale, Primo Forum Mondiale sulle Foreste Urbane, 2018).

Lavorare per una Meda più sostenibile significa muoversi su tre importanti direttrici: favorire una migliore qualità dei servizi di igiene urbana e del riciclo, valorizzare il verde, pensare a modalità di trasporto sostenibili.



Città di Meda Provincia di Monza e della Brianza

Nota di aggiornamento al Documento Unico di Programmazione 2025-2027

I benefici di città più verdi sono noti: il verde urbano contrasta l'inquinamento, gli effetti dei cambiamenti climatici e gli eventi climatici estremi, incrementa il benessere psico-sociale dei cittadini, la presenza della biodiversità e rende maggiormente gradevole tutto l'ambiente.

La raccolta differenziata è il primo, fondamentale passo, verso la gestione accorta dei rifiuti solidi urbani e la riduzione di sprechi, dei costi di smaltimento e dell'inquinamento ambientale. Il servizio raccolta rifiuti e pulizia strade terrà conto delle difficoltà riscontrate in questi anni e il nuovo contratto di servizio cercherà di rendere sostenibile il ciclo dei rifiuti. Si intensificheranno i controlli e la repressione dell'abbandono dei rifiuti, anche con strumenti tecnologici, quali le fototrappole.

In merito allo sviluppo della mobilità dolce, l'obiettivo è quello di ridurre auto e mezzi in circolazione così da ridurre pure inquinamento, rischi di incidenti e code per tutti. In questo senso si pongono le azioni finalizzate all'incremento delle piste ciclabili, del car sharing, degli accordi per l'incremento dei servizi pubblici (trenord).

Per quanto riguarda la tutela degli animali si prevede la realizzazione di nuove aree cani nei vari quartieri.

MEDA PIU' INCLUSIVA

Una sfida fondamentale per Meda è quella di incrementare il benessere sociale e la prosperità del territorio. Il futuro che vogliamo prevede una città che offra opportunità per tutti, dai minori agli anziani, con accesso ai servizi di base, con tariffe eque in base al reddito, all'alloggio, che possa garantire servizi accessibili e di qualità. Le politiche del welfare non riguardano esclusivamente le persone in difficoltà o chi si occupa di loro, bensì l'intera collettività: riteniamo che il ruolo del Comune sia quello di intercettare i bisogni della comunità per rispondervi al meglio, coinvolgendo appieno le forme di aggregazione già presenti sul territorio.

Dal momento che la famiglia rimane ancora il pilastro su cui si fonda la comunità locale ed è il luogo della prima educazione della persona, ove produce reddito e si contengono, in prima istanza, le situazioni di disagio, si intende considerarla quale partner privilegiato dell'Amministrazione nel campo delle politiche sociali ed il cuore delle politiche stesse. Inoltre, dal momento che Meda è ricca di associazioni ed enti di volontariato in campo sociale, la nostra azione sarà volta a potenziare la collaborazione con le stesse, favorendo nel contempo il loro sviluppo.

Per quanto riguarda le Politiche scolastiche, l'Amministrazione è convinta che la scuola sia uno dei luoghi più importanti per la crescita dei bambini e dei ragazzi, che, insieme alla famiglia, forma, da un punto di vista didattico, educativo e formativo, gli adulti del domani.

Fondamentale quindi proseguire con il sostegno ai progetti degli istituti scolastici di ogni ordine e grado; continuare la collaborazione con le scuole al fine di avvicinare i più piccoli alle istituzioni così da instaurare una collaborazione scuola/Ente (anche tramite il Consiglio Comunale dei ragazzi); procedere con il rinnovo dei convenzionamenti con le scuole materne paritarie, sostenendo pure le sezioni primavera.



Città di Meda Provincia di Monza e della Brianza

Nota di aggiornamento al Documento Unico di Programmazione 2025-2027

Proprio per quanto fin qui detto, e ritenendo che le famiglie abbiano un ruolo centrale nella nostra società, l'amministrazione sosterrà convintamente tutte le politiche di conciliazione famiglia/lavoro, oggi più che mai necessarie.

I dati ISTAT ci dicono che in Italia, ormai, i giovani sono in minoranza. Quindi: da un lato è necessario incrementare le politiche destinate agli anziani, finalizzate a sostenerli e, ove possibile, a garantirne l'autonomia personale, dall'altra va posta una particolare attenzione alla fatica dei nostri giovani nell'affrontare un presente che offre molte connessioni virtuali, ma spesso è privo di luoghi per crescere guidati da un'ipotesi positiva sul futuro.

Importante mantenere e rafforzare l'alleanza educativa con gli oratori, organizzare giornate dell'orientamento scolastico e lavorativo e proseguire il rilancio del progetto "I mestieri del Design" con il CFP Terragni e le maggiori realtà produttive del territorio.

L'attenzione al mondo dello sport, quale luogo educativo privilegiato ove imparare valori indispensabili per la crescita individuale e collettiva, ci farà progettare una cittadella dello sport e della formazione.

Premessa importante è la conferma della modalità di gestione del centro sportivo e delle palestre a società sportive medesi, modello che ha portato, in questi anni, a grandi miglioramenti degli impianti, sia sul piano manutentivo sia gestionale. Importante proseguire, proponendone di nuove, le sinergie avviate nel quinquennio 2017-2022, lavorando sul modello di successo creato con Briantea84.

Le società sportive dovrebbero avere un contatto diretto con l'amministrazione comunale per attuare un coordinamento per iniziative ed eventi, fare rete tra le società sportive per ascoltare le criticità del territorio.

Le politiche giovanili penseranno ad uno spazio di aiuto e di crescita per i bambini e i ragazzi di Meda: la pandemia ha fatto perdere ai ragazzi mesi di scuola creando evidenti lacune, formative e relazionali. È quindi auspicabile realizzare uno spazio ludico-formativo. Un luogo di apprendimento e aiuto a 360°, per sperimentare, socializzare e crescere insieme, coordinato e gestito da insegnanti in pensione e/o neolaureati in scienze della formazione. Il fine è aiutare i bambini e ragazzi nella crescita aiutandoli ad organizzare lo studio al fine di migliorare i risultati scolastici, le loro competenze ed a tornare a lavorare in gruppo.

Verrà progettato, presso il centro sportivo città di Meda, un luogo in grado di ospitare eventi e/o situazioni emergenziali.

In merito alle politiche femminili: l'Europa, per il quinquennio 2020/2025, si è posta l'obiettivo di combattere le politiche di genere, di colmare il divario di genere nel mercato del lavoro e conseguire l'equilibrio di genere nel processo decisionale e nella politica. Anche a Meda, nel nostro piccolo, intendiamo perseguire politiche volte a promuovere e tutelare le donne, cominciando ad ascoltarne fatiche e proposte, così da renderle maggiormente protagoniste della vita cittadina. Appuntamento fondamentale, il Premio Medadonna, che conferisce un riconoscimento alle donne straordinarie nella loro quotidianità.



Città di Meda Provincia di Monza e della Brianza

Nota di aggiornamento al Documento Unico di Programmazione 2025-2027

MEDA PIU' SICURA

Le richieste dei cittadini spesso hanno a tema la sicurezza urbana, che risulta, pertanto, come uno dei più importanti obiettivi che l'amministrazione deve perseguire.

La sicurezza urbana deve essere considerata come un bene essenziale per la tranquillità di ogni cittadino e per una convivenza civile capace di ridurre e governare i conflitti e garantire una buona qualità della vita.

E' un bene che va "costruito insieme", con la partecipazione di tutti gli attori della vita cittadina e le autorità istituzionali, anche sovra comunali, che non si limita ad interventi finalizzati alla riduzione della microcriminalità o alla prevenzione, ma comprende anche una gestione attenta di tutto il territorio: dalla viabilità, al potenziamento degli accordi con altre polizie locali, alla creazione di reti con le scuole e con i cittadini, alla Protezione civile.

Il Consiglio Comunale ha recentemente approvato il nuovo piano di protezione civile, che ora dovrà essere veicolato alle associazioni di volontariato maggiormente coinvolte ed ai cittadini. I sempre più frequenti episodi di calamità naturali dovute ai cambiamenti climatici impongono alle amministrazioni di strutturarsi per poter gestire eventuali emergenze.

MEDA PIU' PARTECIPATA, EQUA ED EFFICIENTE

Il Bilancio preventivo, unitamente al suo principale provvedimento propedeutico, il DUP (Documento Unico di Programmazione), è tra gli strumenti principali dell'attività di pianificazione dell'Amministrazione. In estrema sintesi, descrive le risorse finanziarie che l'Ente ha a disposizione, indica da dove provengono e come l'Amministrazione Comunale decide di impiegarle per il raggiungimento dei propri obiettivi.

La situazione finanziaria di Meda, al momento, è solida, capace di stanziare, anche per il 2023, risorse per il bilancio partecipato, un importante strumento grazie al quale la comunità interagisce e dialoga con la Pubblica Amministrazione, un modo diretto di rappresentare le reali necessità dei cittadini e che consente loro di decidere come destinare una parte delle risorse dell'Ente, proponendo progetti a beneficio di tutta la città.

Risulta comunque indispensabile, per il mantenimento del pareggio di bilancio, proseguire con una gestione responsabile delle risorse, che si ispiri ai principi di efficienza, efficacia ed equità al fine di valorizzare ed affermare la propria autonomia finanziaria, garantendo il buon funzionamento e l'erogazione dei servizi pubblici locali per il soddisfacimento dei bisogni della collettività.

Il reperimento di risorse e l'ottimizzazione della spesa corrente si possono attuare mediante un accrescimento dell'efficienza interna. In particolare, dal lato delle entrate, attraverso il recupero di eventuali sacche di evasione/elusione, garantendo così una maggiore equità fiscale, e, dal lato della spesa, attraverso un



Città di Meda Provincia di Monza e della Brianza

Nota di aggiornamento al Documento Unico di Programmazione 2025-2027

controllo attento delle spese correnti, attuando tutte quelle azioni utili allo scopo (strategiche, in questo particolare momento, le politiche di riduzione dei consumi energetici).

Inoltre si pone come fondamentale la ricerca di intese, collaborazioni e sponsorizzazioni con tutti coloro che possono mettere a disposizione dell'ente risorse economiche, forze, impegno, idee, gli uffici saranno sensibilizzati nell'individuazione e nella partecipazione a bandi di finanziamento.

Grazie pure ai finanziamenti del Piano Nazionale di Ripresa e Resilienza, l'Amministrazione mira a diventare più accessibile, digitale e trasparente, in grado di supportare cittadini ed imprese con servizi rapidi, sportelli e servizi digitalizzati e banche dati interconnesse.

L'investimento in tecnologia rappresenta un adeguamento agli standard dell'attuale (e futura) epoca storica. Grazie ad essa, il Comune può efficientare la propria attività, velocizzando i processi soprattutto nella fase di ricezione delle istanze ed evitando di costringere l'utenza a recarsi presso la sede comunale (per esempio tramite lo sportello telematico polifunzionale o l'organizzazione di appuntamenti con gli uffici online).

La centralità delle politiche di gestione del personale nella modernizzazione degli apparati pubblici è un assunto che non può essere messo in discussione, specie a fronte delle numerose sfide imposte alle amministrazioni, anche locali, dalla transizione digitale. Non a caso, in questi termini si esprime anche il PNRR, il quale, tra le priorità di riforma della P.A., indica proprio quella di "allineare conoscenze e capacità organizzative alle nuove esigenze del mondo del lavoro e di una amministrazione moderna".

Elementi chiave saranno quindi: riorganizzazione dell'ente, formazione ed assunzioni secondo criteri utili ad accertare il "saper fare" ed a vagliare il "saper essere", costituito in gran parte da abilità cognitive e sociali che consentono al soggetto di integrarsi e reinventarsi, adattandosi al cambiamento e all'organizzazione.

Il mandato amministrativo vedrà particolare attenzione alle attività dell'ufficio relazione con il pubblico, sia per quanto riguarda l'ambito dell'informazione e comunicazione esterna, l'attività di informazione su disposizioni normative e sui servizi offerti dall'ente, sia per quanto riguarda l'ascolto dei cittadini e la raccolta dei loro *feed back* per una migliore riorganizzazione dei servizi.

Una Meda più partecipata, equa ed efficiente deve necessariamente essere anche molto attenta all'operato delle sue società partecipate per il migliore soddisfacimento dei bisogni della collettività.



Nota di aggiornamento al Documento Unico di Programmazione 2025-2027

1.2 ANALISI STRATEGICA – CONDIZIONI ESTERNE

In questa sezione sono indicate le condizioni esterne dell'Ente sulla base delle quali fondare il processo conoscitivo di analisi generale di contesto che conduce all'individuazione degli obiettivi strategici.

Lo scenario economico

È indubbio che l'individuazione degli obiettivi strategici dell'Ente sia la risultante di un processo che prende a riferimento le condizioni esterne all'Ente stesso.

In tale ottica, pertanto, è necessario richiamare le principali caratteristiche degli attuali scenari internazionali, nazionali e regionali.

Lo scenario economico internazionale, italiano e regionale

Al fine di illustrare lo scenario internazionale ed italiano si è fatto riferimento al “**Documento di Economia e Finanza 2024**”, approvato dal Consiglio dei Ministri in data 9 aprile 2024 e pubblicato sul sito del Ministero dell'Economia e delle Finanze all'indirizzo www.mef.gov.it.

Ricordiamo brevemente che il Documento di Economia e Finanza è il principale strumento della programmazione economico-finanziaria dello Stato in quanto indica la strategia economica e di finanza pubblica nel medio termine. Detto documento viene proposto dal Governo e approvato dal Parlamento, con cadenza annuale, entro il termine del 10 aprile. Entro il 20 settembre, il Governo presenta al Parlamento la Nota di aggiornamento al DEF, che contiene gli eventuali aggiornamenti degli obiettivi programmatici fissati nel DEF anche al fine di recepire le raccomandazioni formulate dal Consiglio dell'Unione Europea in merito al Programma di Stabilità (PS). Sulla base degli orientamenti programmatici esposti nella Nota, il Governo presenta, entro il 15 ottobre, il disegno di legge di bilancio ed il disegno di legge di stabilità, dando inizio alla sessione parlamentare di bilancio.

Di seguito il comunicato stampa del Consiglio dei Ministri rilasciato a margine della seduta di approvazione del documento.

Il Consiglio dei ministri, su proposta del Ministro dell'economia e delle finanze Giancarlo Giorgetti, ha approvato il Documento di economia e finanza (DEF) 2024.

In considerazione della necessità di attendere la conclusione dell'iter di approvazione delle nuove regole di programmazione economica dell'Unione Europea, che introducono il Piano fiscale-strutturale di medio termine quale strumento per l'indicazione degli obiettivi di legislatura, il DEF non riporta il profilo programmatico.



Nota di aggiornamento al Documento Unico di Programmazione 2025-2027

La tempistica stabilita nelle norme transitorie prevede che il Piano sia approvato entro il 20 settembre prossimo. A legislazione vigente, gli andamenti sono sostanzialmente in linea con il profilo programmatico della NADEF 2023.

Il DEF contiene inoltre il valore delle politiche invariate.

Indicatori di finanza pubblica – Quadro tendenziale

2024 - Pil 1 – Deficit 4,3 – Debito 137,8

2025 - Pil 1,2 – Deficit 3,7 – Debito 138,9

2026 - Pil 1,1 – Deficit 3 – Debito 139,8

2027 - Pil 0,9 – Deficit 2,2 – Debito 139,6

Inoltre, per dare una panoramica del contesto economico con il quale la politica italiana deve confrontarsi per maturare le proprie scelte, molto interessanti sono i dati diffusi dal bollettino economico della Banca d'Italia n. 2/2024, pubblicato il 17 aprile 2024.

Di seguito, in sintesi, i contenuti:

L'economia mondiale segna un miglioramento trainato dagli Stati Uniti

All'inizio dell'anno sono emersi segnali di rafforzamento dell'economia globale, più diffusi nei servizi. Negli Stati Uniti i consumi si sono mantenuti particolarmente robusti e l'occupazione è cresciuta oltre le attese; di contro, la domanda aggregata resta debole in Cina, anche per il perdurare della crisi del settore immobiliare. Secondo le stime più recenti dell'FMI, nel 2024 il PIL mondiale continuerà a crescere di poco più del 3 per cento, frenato anche dalle politiche monetarie restrittive. Le tensioni nel Medio Oriente hanno finora avuto un impatto limitato sull'interscambio di merci. In base a nostre stime, quest'anno il commercio internazionale si espanderà del 2,4 per cento, meno del prodotto mondiale. Restano significativi i rischi al ribasso per l'economia globale, connessi con un eventuale aggravamento dei conflitti in corso.

Negli Stati Uniti e nel Regno Unito l'orientamento delle politiche monetarie rimane restrittivo

Nei primi mesi dell'anno si è arrestata la disinflazione negli Stati Uniti. In marzo la Federal Reserve e la Bank of England hanno lasciato invariati i tassi di riferimento e comunicato che l'orientamento rimarrà restrittivo fino al consolidarsi del calo dell'inflazione; la Banca del Giappone ha innalzato i tassi ufficiali per la prima volta dal 2007, portandoli su livelli positivi, e ha interrotto la strategia di controllo della curva dei rendimenti. Gli investitori hanno posticipato il momento in cui si attendono un allentamento monetario negli Stati Uniti. Nonostante l'aumento dei rendimenti delle obbligazioni, le condizioni finanziarie nelle maggiori economie avanzate restano distese.



Nota di aggiornamento al Documento Unico di Programmazione 2025-2027

Nell'area dell'euro l'attività economica ristagna e la disinflazione prosegue

All'inizio del 2024 il PIL dell'area dell'euro ha continuato a ristagnare per la debolezza dell'industria, a fronte di segnali di recupero nel terziario. Continua il sentiero discendente dell'inflazione al consumo, soprattutto per i beni industriali non energetici e alimentari, mentre quella dei servizi rimane su livelli elevati. Gli indicatori che stimano la dinamica di fondo dei prezzi al netto delle fluttuazioni più erratiche sono scesi marcatamente dall'inizio del 2023. Nelle nostre valutazioni i recenti rincari del trasporto marittimo dovuti alle tensioni nel Mar Rosso non comporteranno pressioni inflazionistiche significative. Secondo le proiezioni di marzo degli esperti della BCE, quest'anno l'inflazione diminuirà al 2,3 per cento, tornando in linea con l'obiettivo nel 2025 e nel 2026.

La BCE ha mantenuto invariati i tassi di riferimento e ha modificato l'assetto operativo

In aprile il Consiglio direttivo della BCE ha lasciato invariati i tassi di interesse ufficiali. Ha inoltre annunciato che sarà opportuno ridurre il livello di restrizione della politica monetaria qualora la propria valutazione circa le prospettive di inflazione, la dinamica dell'inflazione di fondo e l'intensità della trasmissione della politica monetaria dovesse accrescere ulteriormente la sua fiducia che l'inflazione stia convergendo stabilmente verso l'obiettivo. In seguito alla revisione dell'assetto operativo, il Consiglio continuerà a definire l'orientamento della politica monetaria attraverso il tasso di interesse sui depositi presso l'Eurosistema.

In Italia la debolezza della fase ciclica si è estesa al primo trimestre del 2024

Secondo nostre stime, in Italia l'attività economica è aumentata in misura contenuta nel primo trimestre del 2024, risultando ancora frenata dalla flessione della manifattura, a fronte di una ripresa nei servizi. La fiacchezza dei consumi, che recupererebbero solo in parte il calo della fine dello scorso anno, si sarebbe accompagnata a un lieve incremento degli investimenti privati, sostenuti dall'autofinanziamento.

Il saldo di conto corrente resta positivo

Nel quarto trimestre del 2023 il conto corrente si è confermato in avanzo: il miglioramento del saldo mercantile e di quello dei servizi ha più che compensato il deterioramento di quello dei redditi da capitale. Su quest'ultimo ha influito il rialzo dei tassi di interesse ufficiali in atto da luglio del 2022: l'Italia detiene una posizione creditoria netta verso l'estero, che si è ulteriormente rafforzata, ma risulta in debito nelle voci più sensibili ai tassi di riferimento. Gli investitori non residenti hanno continuato a effettuare acquisti netti di titoli di debito pubblici e privati.



Nota di aggiornamento al Documento Unico di Programmazione 2025-2027

Il tasso di occupazione rimane su livelli elevati e le retribuzioni accelerano gradualmente

L'occupazione, dopo essere fortemente salita alla fine dello scorso anno, in special modo nei servizi e nelle costruzioni, è rimasta stabile nei primi due mesi del 2024, pur continuando a crescere nella componente a tempo indeterminato. Il tasso di disoccupazione resta su livelli storicamente bassi. La dinamica del costo del lavoro dovrebbe intensificarsi nel corso dell'anno; sarà sospinta dai rinnovi contrattuali recentemente siglati e da quelli attesi, in particolare nel terziario. I margini di profitto, ancora elevati soprattutto nei servizi, offrono alle imprese spazio per assorbire i futuri rialzi salariali senza innescare pressioni inflazionistiche.

È proseguito il calo dell'inflazione di fondo

Nel primo trimestre l'inflazione al consumo è rimasta su valori contenuti; quella di fondo è ulteriormente diminuita per effetto del forte rallentamento dei prezzi dei beni, a fronte di una riduzione meno accentuata della componente dei servizi. Le imprese e le famiglie hanno rivisto al ribasso le loro attese di inflazione, nel breve e nel medio termine. Nonostante le tensioni riguardanti il commercio marittimo nel Mar Rosso, è continuata la discesa dei prezzi dei beni intermedi.

La restrizione monetaria continua a trasmettersi al credito

Il costo del credito resta su livelli elevati e frena ancora la domanda di prestiti delle imprese e delle famiglie. L'alta percezione del rischio da parte delle banche concorre a mantenere rigidi i criteri di offerta. Continua la flessione della raccolta bancaria: la contrazione dei depositi in conto corrente e del rifinanziamento presso l'Eurosistema è stata solo in parte compensata dall' aumento degli altri depositi e della raccolta obbligatoria.

Il Governo ha approvato il Documento di economia e finanza 2024

Nel 2023 l'indebitamento netto delle Amministrazioni pubbliche è diminuito al 7,2 per cento del PIL: il calo è stato inferiore a quanto programmato lo scorso autunno a causa dei maggiori costi del Superbonus. L'incidenza del debito sul prodotto si è ridotta di circa 3 punti percentuali, al 137,3 per cento, principalmente per effetto del differenziale fra onere medio del debito e crescita nominale dell'economia. Il Governo ha approvato il Documento di economia e finanza 2024, presentando - in considerazione della riforma in corso delle regole di bilancio europee - l'evoluzione dei conti solo nel quadro tendenziale. L'indebitamento netto diminuirebbe fino al 2,2 per cento nel 2027; l'incidenza del debito sul prodotto aumenterebbe di 2,5 punti percentuali nel complesso del triennio 2024-26, in conseguenza dei riflessi di cassa dei crediti di imposta per l'edilizia maturati negli scorsi anni, per poi ridursi leggermente nel 2027.



Nota di aggiornamento al Documento Unico di Programmazione 2025-2027

Nel prossimo biennio la crescita si intensificherebbe e l'inflazione rimarrebbe inferiore al 2 per cento

Nelle nostre proiezioni il PIL crescerebbe dello 0,6 per cento nel 2024 (dello 0,8 escludendo la correzione per le giornate lavorative), dell'1,0 nel 2025 e dell'1,2 nel 2026, beneficiando della ripresa dei redditi reali e della domanda estera. Quest'anno l'inflazione diminuirebbe all'1,3 per cento, principalmente per il contributo negativo della componente energetica, risalendo fino all'1,7 nel 2025 e nel 2026. L'inflazione di fondo, sostenuta dalla dinamica dei costi unitari del lavoro, si collocherebbe al 2 per cento nella media di quest'anno e scenderebbe all'1,7 nel prossimo biennio. I rischi per la crescita sono orientati al ribasso; derivano da un impatto della restrizione monetaria più accentuato del previsto, da effetti più marcati della riduzione degli incentivi al comparto edilizio e dalla possibilità che la debolezza del commercio mondiale persista più a lungo rispetto a quanto stimato. I rischi sull'inflazione sono invece bilanciati.

Per la consultazione del "Documento di Economia e Finanza 2024", approvato dal Consiglio dei Ministri in data 9.04.2024, si rinvia al sito del Ministero dell'Economia e delle Finanze www.mef.gov.it.

L'Economia lombarda

Affidiamo al "quadro di insieme" contenuto nel rapporto annuale della Banca d'Italia "L'economia della Lombardia" (Economie Regionali - Numero 3 - pubblicato in data 19 giugno 2024) la sintesi dei dati più significativi dell'economia della Regione Lombardia.

Il quadro macroeconomico e la congiuntura

Nel 2023 si è conclusa la fase di forte espansione dell'economia seguita alla crisi pandemica. Secondo le nostre stime, il prodotto della Lombardia è cresciuto dell'1,2 per cento, un valore più elevato rispetto alla media nazionale (0,9 per cento). L'andamento delle componenti di fondo dell'economia regionale, colto dall'indicatore coincidente Regiocoin-Lombardia, mostra che il rallentamento è iniziato nell'ultimo trimestre del 2022 ed è proseguito fino al primo trimestre del 2024.

L'inflazione è diminuita all'1,0 per cento nel marzo scorso, dall'11,0 per cento della fine del 2022; il rallentamento della dinamica dei prezzi ha riflesso soprattutto il calo delle componenti legate all'abitazione e alle utenze, che incorporano anche l'andamento dei costi dell'energia.

La produzione industriale ha ristagnato e il fatturato delle imprese è diminuito. Le esportazioni, valutate a prezzi costanti, sono calate, seppure in misura contenuta e meno della domanda potenziale. Si sono ridimensionate le difficoltà di approvvigionamento di materie prime e prodotti intermedi che avevano



Città di Meda Provincia di Monza e della Brianza

Nota di aggiornamento al Documento Unico di Programmazione 2025-2027

caratterizzato il precedente biennio. La crisi nel Mar Rosso ancora in corso ha però allungato i tempi di consegna dei beni scambiati sui mercati internazionali che utilizzano questa tratta.

Nelle costruzioni l'attività ha continuato a espandersi, ancora sostenuta dagli incentivi per gli interventi di efficientamento energetico e dalle opere del Piano nazionale di ripresa e resilienza (PNRR). Il mercato immobiliare ha subito invece una battuta d'arresto, con una forte diminuzione delle compravendite, su cui ha inciso l'aumento del costo dei mutui, e un rallentamento delle quotazioni.

Nei servizi privati non finanziari, il fatturato ha continuato a crescere, in particolar modo nelle attività dell'alloggio e della ristorazione che hanno beneficiato del buon andamento del turismo, soprattutto dall'estero.

Nel 2023 i profitti delle imprese sono rimasti elevati. A fronte del rialzo dei tassi di interesse, le aziende hanno ridotto l'indebitamento verso le banche e utilizzato parte delle riserve liquide accumulate durante la pandemia per finanziare l'attività corrente e gli investimenti. Le grandi imprese hanno continuato a raccogliere fondi sul mercato obbligazionario. Le aziende hanno fatto fronte all'indebolimento del quadro congiunturale e al rialzo dei tassi di interesse partendo da una situazione economica e finanziaria più solida rispetto ad analoghe fasi cicliche del recente passato. La solidità dei bilanci si è riflessa positivamente negli indicatori della solvibilità del debito verso gli intermediari.

Il numero degli occupati ha continuato a crescere e il tasso di partecipazione al mercato del lavoro si è riportato sui valori del 2019. Il tasso di disoccupazione è sceso su livelli storicamente bassi. Le retribuzioni sono aumentate in modo contenuto rispetto all'incremento dei prezzi, sebbene le imprese abbiano segnalato l'intensificarsi delle difficoltà di reperimento di nuovo personale.

Il reddito delle famiglie è diminuito in termini reali, a causa dell'incremento dei prezzi; secondo nostre stime, il 7,5 per cento delle famiglie lombarde si trovava sotto la soglia di povertà, una quota di poco inferiore alla media nazionale. I consumi, pur se in rallentamento, hanno continuato a crescere e la spesa è stata finanziata attingendo alla liquidità accumulata durante la pandemia e, in parte, facendo ricorso al credito al consumo. La posizione finanziaria delle famiglie è rimasta complessivamente solida anche se sono emersi segnali di accresciute difficoltà nel rispetto delle scadenze delle rate dei mutui.

Gli investimenti degli enti territoriali sono aumentati, sostenuti dalla progressiva attuazione degli interventi finanziati dal PNRR. Alla fine del 2023 erano stati assegnati a soggetti attuatori pubblici oltre 13 miliardi di euro per interventi da realizzare in Lombardia; l'importo stimato delle gare bandite era di circa 6 miliardi di euro, tre quarti dei quali già aggiudicati. Una quota consistente (4,8 miliardi di euro) delle risorse messe a bando riguarda la realizzazione di opere pubbliche, una parte delle quali è già in fase di esecuzione: i cantieri collegati al PNRR avviati in regione tra novembre 2021 e febbraio 2024 erano oltre duemila, per un importo



Nota di aggiornamento al Documento Unico di Programmazione 2025-2027

complessivo di circa 2,5 miliardi di euro. Nello stesso periodo i cantieri conclusi erano, in valore, pari all'8 per cento di quelli avviati, più che nella media italiana.

Le prospettive

Nei primi mesi del 2024 l'andamento congiunturale è rimasto debole e le previsioni per l'anno in corso sono di un ulteriore rallentamento nella dinamica del prodotto regionale (Prometeia), che rappresenta circa il 23 per cento di quello nazionale. Per l'economia italiana lo scenario centrale delle previsioni della Banca d'Italia, pubblicate lo scorso aprile, prevede una crescita dello 0,6 per cento nel 2024 e dell'1,0 nel 2025. Nel medio termine il sentiero di sviluppo della regione sarà tracciato dalla capacità di dare continuità e accelerare i cambiamenti strutturali intrapresi nell'ultimo decennio e di affrontare i problemi delle tre grandi transizioni: climatica, tecnologica e demografica.

Quasi i due terzi delle imprese industriali lombarde hanno realizzato o prevedono di effettuare investimenti per l'efficientamento energetico e per l'utilizzo di fonti rinnovabili. La capacità produttiva da fonti rinnovabili e il loro impiego da parte di famiglie e imprese sono cresciuti negli ultimi quindici anni e la Lombardia è la prima regione italiana per produzione di elettricità da fonte idrica e fotovoltaica. Entro il 2030, per contribuire al raggiungimento degli obiettivi del Piano nazionale integrato energia e clima, la capacità di generazione elettrica da fonti rinnovabili della regione dovrebbe quasi raddoppiare.

Le imprese continuano a investire nelle nuove tecnologie avanzate, specialmente nelle forme che favoriscono le interconnessioni dei processi e l'accesso da remoto alle informazioni tramite il cloud computing. La struttura produttiva incentrata sulla manifattura anche ad alta tecnologia e la forte proiezione internazionale della regione rendono la capacità di innovare e migliorare la qualità dei prodotti un fattore cruciale per mantenere la competitività. Rispetto alle aree più avanzate in Europa, la Lombardia si connota però per minori investimenti in ricerca e sviluppo e per il minore utilizzo di lavoro altamente qualificato, anche nei settori tecnologicamente più avanzati. Queste caratteristiche si accompagnano a una minore propensione a introdurre innovazioni tutelate da brevetto e a un più basso tasso di ingresso sul mercato di nuove iniziative imprenditoriali.

Oltre la metà delle innovazioni brevettate è riconducibile a gruppi multinazionali, a cui fanno capo solo il 4,2 per cento degli stabilimenti produttivi in regione, ma che concorrono in misura significativa all'economia lombarda: occupano oltre un quarto degli addetti, generano quasi la metà del valore aggiunto e contribuiscono per il 60 per cento alle esportazioni.

Il progressivo invecchiamento della popolazione avrà effetti molto rilevanti sull'economia. Ci saranno ricadute negative sui livelli di partecipazione al mercato del lavoro. Negli ultimi anni l'apporto dei lavoratori stranieri è risultato determinante per la crescita delle forze di lavoro e continuerà a esserlo anche in futuro. Un contributo all'occupazione potrà derivare dall'aumento della partecipazione delle donne e dei giovani che non lavorano e non studiano. L'evoluzione demografica avrà ricadute anche nell'offerta di servizi finanziari, che dovrà



Città di Meda

Provincia di Monza e della Brianza

Nota di aggiornamento al Documento Unico di Programmazione 2025-2027

adeguarsi alle esigenze di persone più anziane, con livelli di ricchezza mediamente superiori alla media investita spesso in attività a basso grado di liquidità. Aumenterà considerevolmente la domanda di servizi di cura e assistenza alla persona.

I fondi del PNRR che finanziano gli investimenti nella Sanità sono destinati prevalentemente al rafforzamento dell'assistenza territoriale. Una volta implementate, le misure previste richiederanno un fabbisogno di personale sanitario aggiuntivo a quello determinato dal pensionamento di un numero molto elevato degli attuali addetti al settore: alla fine del 2022, infatti, l'11 per cento del personale dipendente del Sistema Sanitario Regionale aveva almeno 60 anni.

Valutazione della situazione socio-economica del territorio e dei servizi pubblici locali

- Popolazione

Nei quadri che seguono sono riportati alcuni dati di sintesi sulla consistenza e sulle variazioni registrate dalla popolazione residente.

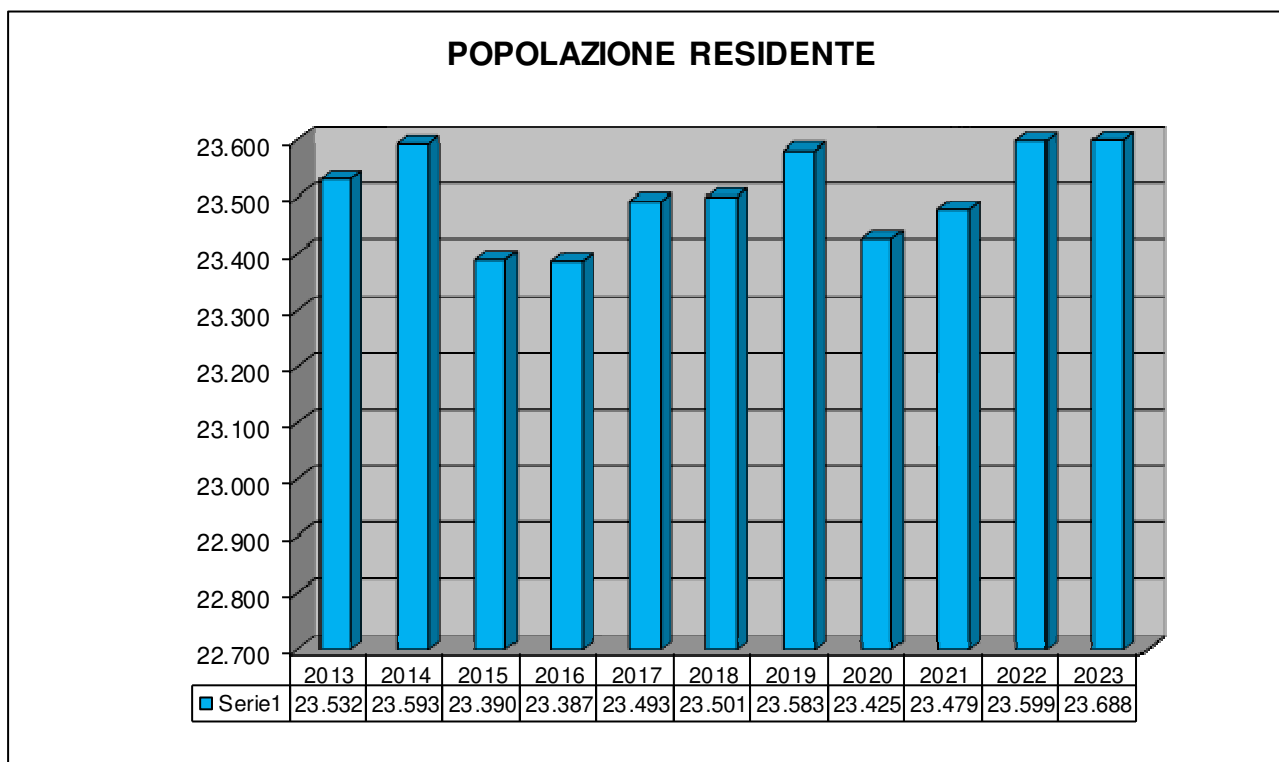



Città di Meda
Provincia di Monza e della Brianza

Nota di aggiornamento al
Documento Unico di Programmazione 2025-2027

POPOLAZIONE PER FASCE DI ETÀ

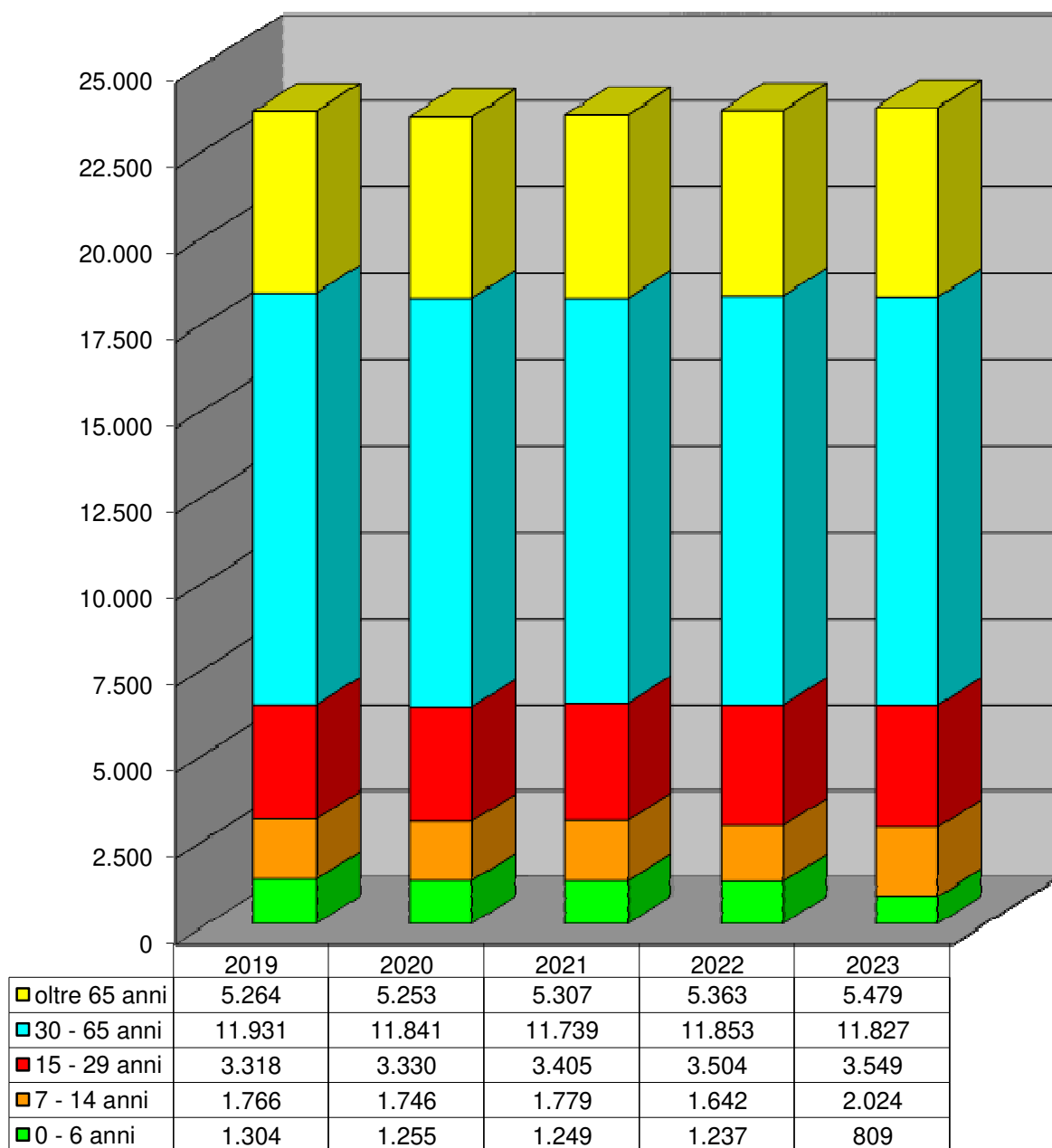



Città di Meda
Provincia di Monza e della Brianza

Nota di aggiornamento al
Documento Unico di Programmazione 2025-2027

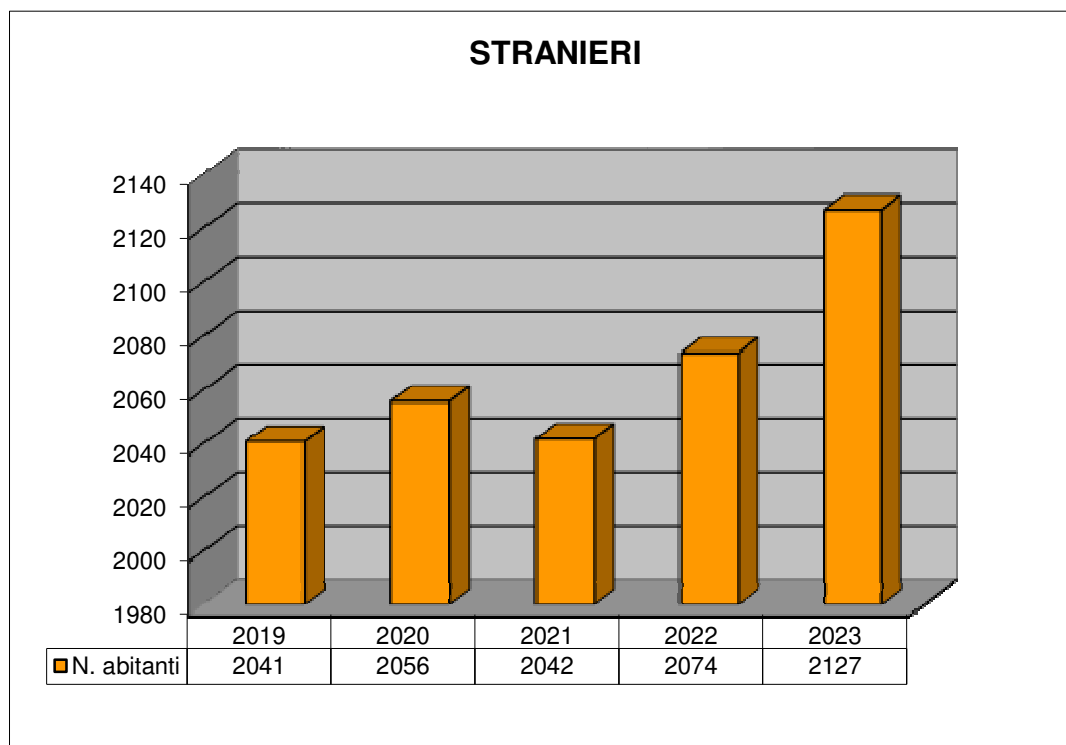

A Meda, nell'anno 2023, sono nati 125 bambini; nello stesso anno sono decedute 221 persone.



Città di Meda
Provincia di Monza e della Brianza

Nota di aggiornamento al
Documento Unico di Programmazione 2025-2027

- Tabella riepilogativa delle strutture educative e scolastiche presenti nel territorio in rapporto alla popolazione scolastica

DENOMINAZIONE SCUOLE	N. alunni	Ristorazione scolastica (diritto allo studio)	Trasporto scolastico (diritto allo studio)	Pre/post scuola (diritto allo studio)	Riduzione tariffe servizi scolastici in base alle fasce ISEE	Convenzione per contributi comunali retta di frequenza in base alle fasce ISEE	Co-finanziamenti o progetti POF/inclusioni scolastica
Sezione Primavera c/o Maria Bambina e Giovanni XXIII	20						X
Sezione Primavera c/o Giovanni XXIII	20						X
Sezione Primavera c/o San Pietro Martire	18						X
Sezione Primavera c/o Bricciole di Luna	20						X
Scuola dell'infanzia paritaria MARIA BAMBINA	62					X	X
Scuola dell'infanzia paritaria GIOVANNI XXIII	94					X	X
Scuola dell'infanzia paritaria San Pietro Martire	69					X	X
Scuola dell'infanzia paritaria Beata Vergine Immacolata Baruccana	128					X	X
Scuola dell'infanzia statale GARIBALDI	158	X	X	X	X		X
Scuola dell'infanzia statale POLO	101	X	X	X	X		X
Scuola primaria paritaria S.GIUSEPPE	94						X
Scuola primaria San Pietro Martire	58						X
Scuola primaria statale SAN GIORGIO	366	X	X	X	X		X
Scuola primaria statale POLO	161	X	X	X	X		X
Scuola primaria statale A. DIAZ	336	X	X	X	X		X
Scuola secondaria di 1° grado TRAVERSI	361	X	X	X	X		X
Scuola secondaria di 1° grado ANNA FRANK	345	X	X	X	X		X



Città di Meda

Provincia di Monza e della Brianza

Nota di aggiornamento al Documento Unico di Programmazione 2025-2027

- La Città, nella Provincia, nella Regione

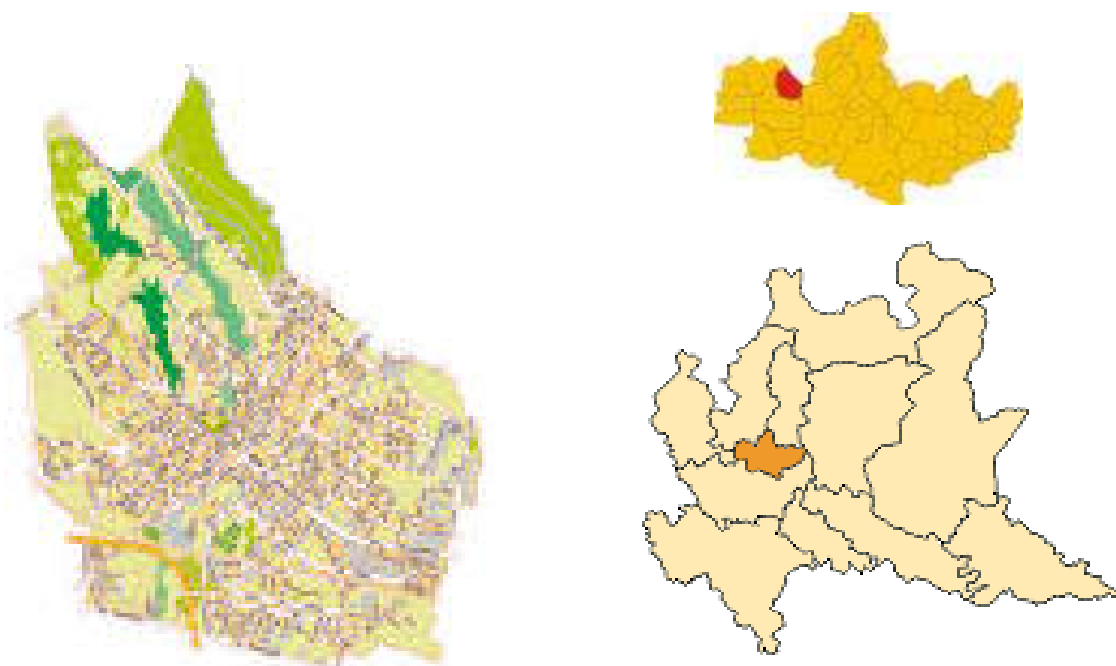

Nel quadro che segue sono riportati alcuni dati relativi al territorio ed a servizi e strutture della Città:

1.2.1.- **SUPERFICIE** in Km². 8,34

1.2.2.- **RISORSE IDRICHE**

Laghi n° 0

Fiumi e Torrenti n° 1

1.2.3.- **STRADE**

Statali Km 0

Provinciali Km 4,95

Comunali Km 83,55

Vicinali Km 4,77

Autostrade Km 0

1.2.4.- **PIANI E STRUMENTI URBANISTICI VIGENTI**

PGT Piano Governo del Territorio

si

deliberazione C.C. n. 13/2016 Adozione

deliberazioni C.C. n. 28-29-30-31-32/2016 Approvazione

deliberazione C.C. n. 50/2021 Adozione variante al Piano delle Regole

deliberazione C.C. n. 12/2022 Approvazione variante al Piano delle Regole

Programmi di fabbricazione

no

Piano edilizia economica e popolare

no

1.2.5.- **PIANO INSEDIAMENTI PRODUTTIVI**

Industriali

no

Artigianali

no

Comerciali

no



Città di Meda

Provincia di Monza e della Brianza

Nota di aggiornamento al Documento Unico di Programmazione 2025-2027

- Accordi di Programma

Di seguito sono riportati i dati di sintesi degli accordi di programma ed altri strumenti di programmazione negoziata in essere.

CONVENZIONE PER LA GESTIONE DEL SISTEMA BIBLIOTECARIO BRIANZABIBLIOTECHE

Enti partecipanti: Comuni di Albiate, Arosio, Barlassina, Besana in Brianza, Biassono, Bovisio Masciago, Briosco, Cabiato, Canzo, Carate Brianza, Cesano Maderno, Desio, Giussano, Lentate sul Seveso, Limbiate, Lissone, Lurago d'Erba, Macherio, Meda, Merone, Monza, (ente capofila), Muggiò, Nova Milanese, Renate Brianza, Seregno, Seveso, Sovico, Triuggio, Varedo, Vedano al Lambro, Veduggio con Colzano, Verano Brianza, e Villasanta.

Oggetto: gestione in forma associata, in sintonia con la legge regionale di comparto e con i programmi pluriennali regionali e provinciali, dei servizi resi dalle biblioteche civiche dei singoli Comuni aderenti, realizzando livelli di maggiore efficienza ed efficacia nonché economie di scala.

Durata della convenzione: anni 10, con deliberazione del Consiglio Comunale n. 41 del 15/10/2020 è stata approvata la nuova convenzione per il periodo dal 01 gennaio 2021 al 31 dicembre 2030.

CONVENZIONE TRA LA PROVINCIA DI MONZA E DELLA BRIANZA E IL COMUNE DI MEDA PER L'ESERCIZIO DELLA FUNZIONE DI ORGANIZZAZIONE DEI CONCORSI E DELLE PROCEDURE SELETTIVE DEL PERSONALE (ART. 1, COMMA 88, L. N. 56/2014).

Sottoscritta in data 27.05.2021, durata 3 anni dalla sottoscrizione; in fase di approvazione nuova convenzione con decorrenza 01.01.2025

ACCORDO PER LA DEFINIZIONE DEI RAPPORTI E DELLE MODALITÀ DI GESTIONE DELLE SELEZIONI UNICHE PER LA FORMAZIONE DI ELENCHI DI IDONEI ALL'ASSUNZIONE NEI RUOLI DELL'AMMINISTRAZIONE DEGLI ENTI LOCALI

Durata triennale, dal 13.03.2023

CONVENZIONE TRA LA PROVINCIA DI MONZA E DELLA BRIANZA E L'ENTE ADERENTE/COMUNE DI MEDA, PER LA GESTIONE DELL'UFFICIO PROCEDIMENTI DISCIPLINARI IN FORMA ASSOCIATA.

Sottoscritta 12 gennaio 2023 (in fase di rinnovo)

Durata 2 anni dalla sottoscrizione.

PROTOCOLLO D'INTESA PER LA REALIZZAZIONE E LA GESTIONE DELLE OPERE DI COMPENSAZIONE AMBIENTALE NEL COMUNE DI MEDA

Enti partecipanti: Comune di Meda e Autostrada Pedemontana Lombarda S.p.A.

Finalità: realizzazione delle opere di compensazione ambientale.

POLO CATASTALE BRIANZA OVEST

Enti partecipanti: Comuni di Albiate, Barlassina, Bovisio Masciago, Ceriano Laghetto, Cesano Maderno, Cogliate, Giussano, Lazzate, Lentate sul Seveso, Limbiate, Macherio, Meda, Misinto, Seregno (ente capofila), Seveso, Sovico e Varedo.

Oggetto: gestione associata del servizio catasto (deliberazione del Consiglio Comunale n. 48 del 18.12.2017).

Durata della convenzione: dal 1° gennaio 2018 al 31 dicembre 2027.



Città di Meda
Provincia di Monza e della Brianza

Nota di aggiornamento al
Documento Unico di Programmazione 2025-2027

PIANO DI ZONA

Enti partecipanti: Comuni di Barlassina, Cogliate, Giussano, Lazzate, Lentate sul Seveso, Misinto, Meda, Seregno e Seveso.

Oggetto: gestione associata degli organismi e dei servizi del piano di zona dell'ambito territoriale di Seregno ai sensi dell'articolo 30 del TUEL.

Durata della convenzione: sei anni dalla sottoscrizione - 08.06.2022 (deliberazione del Consiglio Comunale n. 7 del 10.03.2022).

GESTIONE IN FORMA ASSOCIATA DELLA SEGRETERIA COMUNALE

Enti partecipanti: Comuni di Meda e di Cernobbio.

Oggetto: gestione associata della Segreteria Comunale (approvata con deliberazione del Consiglio Comunale n. 4 del 24.01.2019 e prorogata con deliberazione del Consiglio Comunale n. 44 del 15.09.2022).

Durata: dall'11 febbraio 2019 al 30 settembre 2027.



Città di Meda

Provincia di Monza e della Brianza

Nota di aggiornamento al Documento Unico di Programmazione 2025-2027

- Economia Insediata

Per parlare di Economia in Meda dobbiamo partire dal 1252 quando la Badessa dell'ordine di San Benedetto – residente nel Monastero di San Vittore - iniziò a governare la città, che fu fortificata diventando sede di un famoso mercato. Le figure femminili in Meda sono sempre state molto importanti, perché furono proprio loro a dare inizio alle prime botteghe artigianali di falegnameria.

Le imprese del territorio di Meda vengono considerate un distretto produttivo e commerciale, che le colloca tra le eccellenze nazionali, soprattutto nel comparto "mobile-design" con prodotti artigianali di alta qualità che abbinano design e innovazione, risultato di studi e ricerca continua, rivolti ad un target elevato di clientela nazionale e internazionale, che crea un indotto commerciale significativo per tutto il territorio. Meda è la Città del Design.

Il tessuto del territorio di Meda è caratterizzato dalla presenza di imprese di dimensioni medio-piccole che esercitano la propria attività nel campo industriale, commerciale e dei servizi alle imprese e alle famiglie, di cui alcune risalenti alla fine dell'800, per un totale di 2.521 (fonte ISTAT - ultimo dato disponibile 2021).

I segnali congiunturali dell'artigianato manifatturiero del quarto trimestre 2023 registrano un miglioramento complessivo all'interno dell'area vasta di Milano, Monza Brianza e Lodi. La dinamica evidenzia una ripresa rispetto ai trimestri precedenti afferenti alla produzione industriale, al fatturato ed agli ordini con scale di intensità differenziate tra le aree. Tra i tre territori che compongono l'area vasta, la manifattura artigiana di Monza Brianza mostra i segnali più consistenti del miglioramento della dinamica industriale; si registra una progressione significativa dell'indice della produzione industriale rispetto al trimestre precedente (da 113 a 114,9) che si accompagna ad un netto aumento degli ordini e del fatturato.

Per quanto riguarda il commercio al dettaglio dell'area vasta di Milano, Monza e Brianza e Lodi mostra segnali di divaricazione delle dinamiche tra i territori in un contesto di riduzione del ritmo di crescita dei prezzi al consumo; la declinazione territoriale evidenzia – per la provincia di Monza Brianza – un aumento del volume d'affari rispetto ai trimestri precedenti (quota 119 rispetto a 118 III° trimestre 2023).

Dagli archivi della Camera di Commercio Milano Monza Brianza Lodi si evidenzia quanto indicato:

"L'anno si apre con un risultato positivo per il sistema locale delle imprese, ma con un netto rallentamento della dinamica. Nei primi tre mesi, infatti, il bilancio della nati-mortalità nel territorio aggregato della Camera di commercio di Milano Monza Brianza Lodi mostra un saldo di +95 unità, che peggiora decisamente quello dello stesso periodo del 2023 (+823 unità), pur rimanendo ancora superiore a quelli pre-pandemia (nel triennio 2017-2019 i saldi dei primi trimestri erano stati tutti negativi).

Guardando ai flussi, si può osservare un aumento delle nuove iscrizioni, passate dalle 9.460 del primo trimestre del 2023 alle attuali 9.812 (+3,7%), un incremento che ha interessato tutti i territori. Le



Città di Meda Provincia di Monza e della Brianza

Nota di aggiornamento al Documento Unico di Programmazione 2025-2027

cancellazioni (al netto di quelle effettuate d'ufficio) sono state invece 9.717, in crescita più marcata su base annua (+12,5%; erano state 8.637 l'anno precedente). A livello provinciale, il fenomeno ha riguardato maggiormente Milano (+13,9%) e Monza Brianza (+7,8%) rispetto a Lodi (+5,5%). Si tratta del numero più alto di cancellazioni nell'area aggregata dell'ultimo decennio, se si esclude il 2019 – quando erano state 9.976).”

Alla data del 30 marzo 2024 - negli archivi della Camera di Commercio Milano Monza Brianza Lodi -si contano 396.259 imprese attive, cresciute dell'1,3% su base annua, grazie in particolare alla performance di Milano (+1,4%); meno incisivi invece la Brianza (+0,6%) ed il Lodigiano (+0,5%).

Il numero delle imprese attive in Monza Brianza è pari a 64.558.

Nel dettaglio, crescono tutte le attività, in modo più spinto i servizi avanzati e finanziari; più fioco l'andamento del settore alberghiero e ristorazione (crescita Monza Brianza + 1,5%).

Un altro settore che si è distinto per un'ottima prestazione è quello delle costruzioni (+2,6%) sostenuto dai bonus fiscali; al contrario nuova contrazione per il commercio all'ingrosso ed al dettaglio (-1,3%) in difficoltà in tutti e tre i territori. Altrettanto negativo il trend della manifattura (-1,1%) che continua a perdere operatori.

Le imprese artigiane si mantengono positivamente, anche se la dinamica è debole (+0,2%); le imprese femminili continuano a svilupparsi a buon ritmo (+1%); stazionarie le imprese giovanili (-0,03%); aumento di quelle straniere (+4,1%) dopo lo stop del 2022 causato dalle cancellazioni d'ufficio di imprese non più operanti ma ancora annotate nel Registro Imprese.

Infine, le start up innovative, che costituiscono un cluster a elevato valore aggiunto per il nostro territorio, sono 2.640 nell'area aggregata e sono interessate da un nuovo ridimensionamento (-7% il calo del loro numero alla data del 22 aprile rispetto all'8 maggio del 2023: -199 unità in termini assoluti). La maggior parte di esse è localizzata nella provincia di Milano (2.492), che si conferma così al primo posto nel Paese per la presenza di queste imprese ad alto tasso di innovazione, seguita a distanza da Roma (1.449 unità) e Napoli (792 unità).

Alla data del I° semestre 2024 i settori prevalenti delle attività medesi risultano sempre le imprese manifatturiere in numero di 477, mentre rimangono stabili le imprese commerciali (ingrosso, dettaglio, e-commerce) in numero di 366.

Il tessuto commerciale medese registra:



Città di Meda
Provincia di Monza e della Brianza

Nota di aggiornamento al Documento Unico di Programmazione 2025-2027

Un piccolo aumento nel campo delle attività produttive (industrie/artigianato/PMI) rispetto al 2023 (n. 445 al 31/12/2023 / n. 477 al 28/06/2024),

un calo rispetto a ottobre 2023 per gli esercizi di vicinato in sede fissa (n. 366 al 31/12/2023 / n. 331 al 28/06/2024)

stabilità per gli esercizi pubblici di somministrazione alimenti e bevande (n. 64 al 31/12/2023 ed al 28/06/2024),

un lievissimo calo anche per le attività di e-commerce-a domicilio-telefonici-spacci (n. 102 al 13/06/2023 / n. 101 al 28/06/2024),

un calo per le attività di strutture ricettive quali "bed & breakfast" (n. 2 al 31/12/2023 / n. 1 al 28/06/2024) ed un lieve aumento per le "casa vacanze" (n. 9 al 31/12/2023 / n. 14 al 28/06/2024).

"Le aspettative degli imprenditori brianzoli evidenziano un discreto ottimismo, registrando un miglioramento rispetto alla scorsa rilevazione nonostante gli indicatori congiunturali siano negativi. Il saldo tra giudizi di crescita e di diminuzione è di segno positivo per tutti gli indicatori e migliora in tre casi su quattro" (fonte: La dinamica dell'industria brianzola – Camera di Commercio Milano Monza Brianza Lodi – Ester: Economia e statistica – I° trimestre 2024).



Città di Meda
Provincia di Monza e della Brianza

Nota di aggiornamento al
Documento Unico di Programmazione 2025-2027

Parametri economici

- Indicatori finanziari

Nel quadri che seguono è esposta l'evoluzione dei flussi finanziari dell'Ente nel periodo 2020/2027. Si evidenzia che i dati sotto riportati sono relativi, per le annualità 2020/2023, al rendiconto della gestione, per l'annualità 2024, alla previsione assestata alla data del 25 luglio 2024 e, per il triennio 2025/2027 alla previsione.

ENTRATE

	2020 (rendiconto)	2021 (rendiconto)	2022 (rendiconto)	2023 (rendiconto)
Disavanzo tecnico				
Fondo pluriennale vincolato	3.862.918,00	3.593.539,07	5.321.473,85	6.299.125,58
Avanzo di amministrazione	2.505.121,26	1.766.562,07	4.939.938,15	6.363.984,65
Entrate tributarie	12.093.505,12	12.114.726,07	12.354.360,06	13.370.480,88
Entrate da contributi e trasferimenti	2.455.955,05	1.434.488,84	1.187.254,21	1.043.330,30
Entrate extratributarie	3.418.347,57	4.450.180,76	5.039.850,96	5.225.243,49
Entrate da alienazioni, trasferimenti di capitale	1.292.063,10	4.897.572,51	2.151.498,45	1.406.779,71
Entrate da accensioni di prestiti	0,00	0,00	0,00	0,00
Entrate da servizi per conto di terzi	1.900.746,99	2.344.825,54	2.596.675,74	2.259.682,50
Totale entrate	27.528.657,09	30.601.894,86	33.591.051,42	35.968.627,11



Città di Meda
Provincia di Monza e della Brianza

**Nota di aggiornamento al
Documento Unico di Programmazione 2025-2027**

	2024 (previsione asestata)	2025 (previsione)	2026 (previsione)	2027 (previsione)
Fondo pluriennale vincolato	6.102.365,10	3.014.000,00	916.000,00	1.266.000,00
Avanzo di amministrazione	5.750.932,37	744.192,50	0,00	0,00
Entrate correnti di natura tributaria, contributiva e perequativa	13.523.000,00	13.479.000,00	13.529.000,00	13.549.000,00
Trasferimenti correnti	1.036.897,00	932.500,00	934.000,00	934.100,00
Entrate extratributarie	5.457.200,00	4.946.000,00	4.878.000,00	4.885.000,00
Entrate in conto capitale	1.549.946,50	5.103.500,00	2.927.000,00	2.177.000,00
Entrate da riduzione di attività finanziarie	5.315.000,00	0,00	0,00	0,00
Accensione prestiti	0,00	350.000,00	100.000,00	600.000,00
Anticipazioni da Istituto tesoriere/cassiere	0,00	0,00	0,00	0,00
Entrate per conto di terzi e partite di giro	2.810.000,00	2.857.000,00	2.857.000,00	2.857.000,00
Totale entrate	41.545.340,97	31.426.192,50	26.141.000,00	26.268.100,00

USCITE

	2020 (rendiconto)	2021 (rendiconto)	2022 (rendiconto)	2023 (rendiconto)
Spese correnti	15.262.712,91	15.999.637,13	16.876.501,72	17.873.956,89
Spese in conto capitale	1.905.493,25	2.991.862,76	3.600.805,54	3.347.252,92
Spese per rimborso dei prestiti	388.859,35	700.930,51	717.122,62	694.528,90
Spese per servizi per conto terzi	1.900.746,99	2.344.825,54	2.596.675,74	2.259.682,50
Totale uscite	19.457.812,50	22.037.255,94	23.791.105,62	24.175.421,21



Città di Meda
Provincia di Monza e della Brianza

**Nota di aggiornamento al
Documento Unico di Programmazione 2025-2027**

Denominazione		2024 (previsione asestata)	2025 (previsione)	2026 (previsione)	2027 (previsione)
Servizi istituzionali e generali e di gestione	previsione di competenza	8.984.974,35	6.277.592,50	5.437.900,00	5.449.200,00
	di cui fondo plur. vinc.	419.500,00	89.500,00	89.500,00	89.500,00
Ordine pubblico e sicurezza	previsione di competenza	1.063.400,00	973.900,00	973.900,00	973.900,00
	di cui fondo plur. vinc.	3.000,00	3.000,00	3.000,00	3.000,00
Istruzione e diritto allo studio	previsione di competenza	3.627.860,28	3.154.200,00	2.978.800,00	2.988.600,00
	di cui fondo plur. vinc.	0,00	0,00	0,00	0,00
Tutela e valorizzazione dei beni e attività culturali	previsione di competenza	551.000,00	519.100,00	519.100,00	519.100,00
	di cui fondo plur. vinc.	0,00	0,00	0,00	0,00
Politiche giovanili, sport e tempo libero	previsione di competenza	1.761.301,81	944.400,00	1.138.400,00	1.102.500,00
	di cui fondo plur. vinc.	410.000,00	0,00	560.000,00	0,00
Assetto del territorio ed edilizia abitativa	previsione di competenza	618.158,47	253.800,00	253.800,00	253.800,00
	di cui fondo plur. vinc.	2.000,00	2.000,00	2.000,00	2.000,00
Sviluppo sostenibile e tutela del territorio e dell'ambiente	previsione di competenza	4.616.536,55	6.392.500,00	3.619.500,00	4.108.200,00
	di cui fondo plur. vinc.	410.000,00	0,00	0,00	500.000,00
Trasporti e diritto alla mobilità	previsione di competenza	6.762.256,95	4.816.500,00	2.469.800,00	2.150.400,00
	di cui fondo plur. vinc.	1.768.000,00	820.000,00		500.000,00
Soccorso civile	previsione di competenza	27.000,00	16.000,00	16.000,00	16.000,00
	di cui fondo plur. vinc.		0,00	0,00	0,00
Diritti sociali, politiche sociali e famiglia	previsione di competenza	4.456.852,56	4.227.600,00	4.227.600,00	4.227.900,00
	di cui fondo plur. vinc.	1.500,00	1.500,00	1.500,00	1.500,00
Sviluppo economico e competitività	previsione di competenza	64.250,00	66.750,00	711.500,00	671.500,00
	di cui fondo plur. vinc.	0,00	0,00	610.000,00	0,00
Fondi e accantonamenti	previsione di competenza	6.201.750,00	926.850,00	937.700,00	950.000,00
	di cui fondo plur. vinc.	0,00	0,00	0,00	0,00
Servizi per conto terzi	previsione di competenza	2.810.000,00	2.857.000,00	2.857.000,00	2.857.000,00
	di cui fondo plur. vinc.	0,00	0,00	0,00	0,00
TOTALE MISSIONI	previsione di competenza	41.545.340,97	31.426.192,50	26.141.000,00	26.268.100,00
	di cui fondo plur. vinc.	3.014.000,00	916.000,00	1.266.000,00	1.096.000,00
TOTALE GENERALE DELLE SPESE	previsione di competenza	41.545.340,97	31.426.192,50	26.141.000,00	26.268.100,00
	di cui fondo pluriennale vincolato	3.014.000,00	916.000,00	1.266.000,00	1.096.000,00



Città di Meda
Provincia di Monza e della Brianza

Nota di aggiornamento al
Documento Unico di Programmazione 2025-2027

Per un migliore raffronto dei dati della previsione 2025/2027 rispetto a quelli del quadriennio 2020/2023 nel seguente prospetto è riportato il riepilogo per titoli:

	2024 (previsione asestata)	2025 (previsione)	2026 (previsione)	2027 (previsione)
Spese correnti	20.636.718,99	19.516.292,50	19.387.300,00	19.400.200,00
Spese in conto capitale	17.351.821,98	8.691.500,00	3.517.000,00	3.617.000,00
Spese per incremento attività finanziarie	0,00	0,00	0,00	0,00
Rimborsi di prestiti	746.800,00	361.400,00	379.700,00	393.900,00
Chiusura anticipazioni da tesoriere/cassiere	0,00	0,00	0,00	0,00
Spese per conto terzi e partite di giro	2.810.000,00	2.857.000,00	2.857.000,00	2.857.000,00
Totale uscite	41.545.340,97	31.426.192,50	26.141.000,00	26.268.100,00

- Organismi gestionali esterni: situazione economica e finanziaria

Nel quadro che segue sono riportati i dati di sintesi degli organismi gestionali erogatori di servizi per l'Ente.

	Anno	2025	Anno	2026	Anno	2027
CONSORZI	n°	0	n°	0	n°	0
AZIENDE	n°	0	n°	0	n°	0
ISTITUZIONI	n°	0	n°	0	n°	0
SOCIETA' DI CAPITALI	n°	4	n°	4	n°	4
ENTE PARCO DELLE GROANE	n°	1	n°	1	n°	1



Nota di aggiornamento al Documento Unico di Programmazione 2025-2027

PARTECIPAZIONI SOCIETARIE



Città di Meda

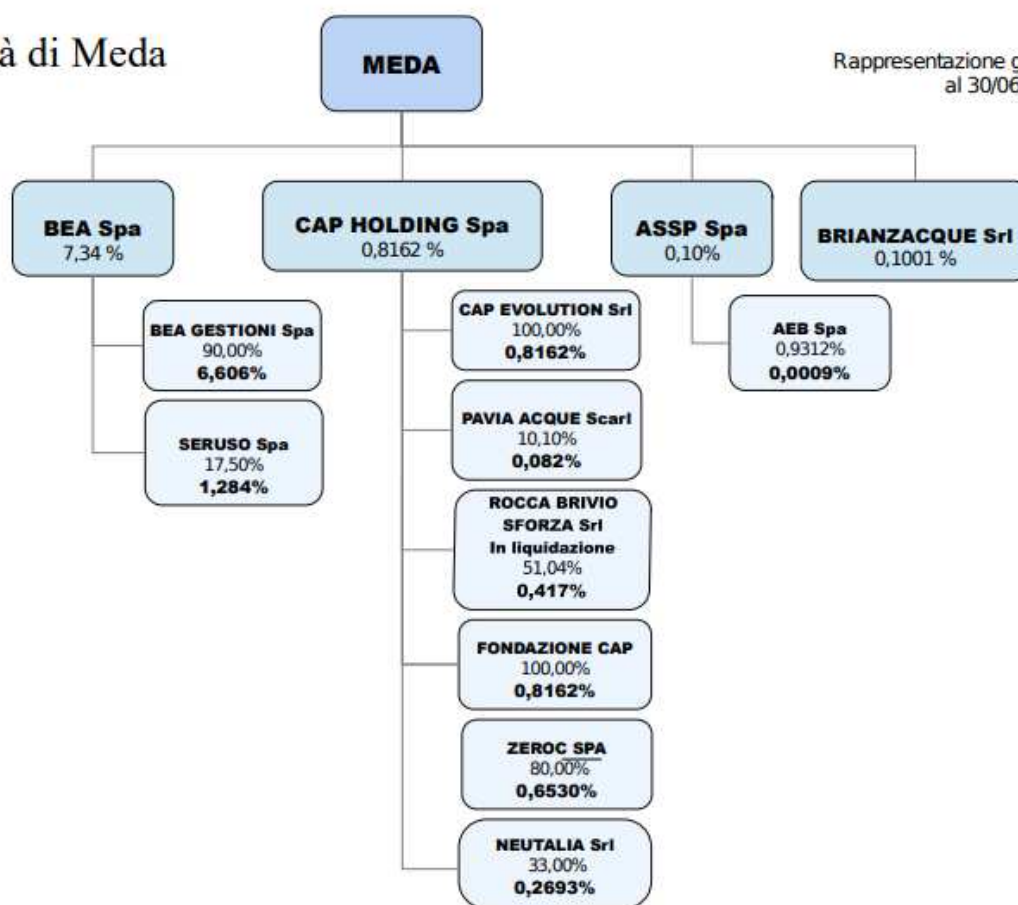

UTILI SOCIETA' PARTECIPATE

		2021	2022	2023
1	BEA S.p.A.	802.921	213.110	633.965
2	CAP HOLDING S.p.A.	24.369.148	521.404	7.247.294
3	ASSP S.p.A.	385.925	403.921	795.897
4	BRIANZACQUE S.r.l.	10.081.198	2.174.061	2.075.423



Città di Meda
Provincia di Monza e della Brianza

Nota di aggiornamento al
Documento Unico di Programmazione 2025-2027



Brianza Energia Ambiente

BRIANZA ENERGIA AMBIENTE S.p.A.
c.f. 83002320154 - p.i. 00985990969

via Gaetana Agnesi, 247 - Desio (MB)
tel. 0362 39131 - fax 0362 391390
email: segreteria.beabrianza@pec.it
sito: www.beabrianza.it

Indicazione delle funzioni attribuite e delle attività svolte in favore dell'amministrazione o delle attività di servizio pubblico affidate: svolge attività di smaltimento rifiuti

Quota di partecipazione al 31.12.2023: 7,34 %

Durata impegno: fino alla scadenza della società

Onere per l'Amministrazione rendiconto 2023: € 761.539,67 tramite la controllata BEA Gestioni SpA

Numero dei rappresentanti dell'Amministrazione negli organi di governo: ===

Trattamento economico complessivo spettante a ciascuno dei rappresentanti dell'Amministrazione: ==

Risultati di bilancio 2023: 633.965

Risultati di bilancio 2022: 213.110

Risultati di bilancio 2021: 802.921

Incarichi di amministratore della società e relativo trattamento economico complessivo: consultare la pagina Adempimenti art. 1 c. 735 L. 296/2006

Organi di indirizzo politico e relative dichiarazioni di insussistenza cause di incompatibilità e inconfiribilità, soggetti titolari di incarichi dirigenziali, di collaborazione o consulenza della società: consultare il sito di **BEA S.p.A.**

Ultima modifica: 30.06.2024



Nota di aggiornamento al Documento Unico di Programmazione 2025-2027



CAP Holding S.p.A.

c.f. e p.i. 131875900156

via del Mulino, 2 - Palazzo U10 - Assago (MI)

tel. 02 825021 - fax 02 82502281

email: capholding@legalmail.it

sito: www.gruppocap.it

Indicazione delle funzioni attribuite e delle attività svolte in favore dell'amministrazione o delle attività di servizio pubblico affidate: svolge attività di servizio pubblico concorrenti a formare il servizio idrico integrato come definito dal D. Lgs 152 /2006 e successive modifiche.

Quota di partecipazione al 31.12.2023: 0,8162 %

Durata impegno: fino alla scadenza della società

Onere complessivo per l'Amministrazione rendiconto 2023: ===

Numero dei rappresentanti dell'Amministrazione negli organi di governo: ===

Trattamento economico complessivo spettante a ciascuno dei rappresentanti dell'Amministrazione: ===

Risultati di bilancio 2023: 7.247.294

Risultati di bilancio 2022: 521.404

Risultati di bilancio 2021: 24.369.148

Incarichi di amministratore della società e relativo trattamento economico complessivo: consultare la pagina Adempimenti art. 1 c. 735 L. 296/2006

Organi di indirizzo politico e relative dichiarazioni di insussistenza cause di incompatibilità e inconferibilità, soggetti titolari di incarichi dirigenziali, di collaborazione o consulenza della società: consultare il sito di CAP Holding S.p.A.

Ultima modifica: 30.06.2024



Città di Meda
Provincia di Monza e della Brianza

Nota di aggiornamento al Documento Unico di Programmazione 2025-2027



ASSP S.p.A.
c.f. e p.i. 02585280965

via Garibaldi, 20 - Cesano Maderno (MB)
tel. 0362-64451 - fax 0362-553963
email: info@assp.it
sito: www.assp.it

Indicazione delle funzioni attribuite e delle attività svolte in favore dell'amministrazione o delle attività di servizio pubblico affidate: svolge attività di gestione della Farmacia Comunale.

Quota di partecipazione al 31.12.2023: 0,10%

Durata impegno: fino alla scadenza della società

Onere complessivo per l'Amministrazione rendiconto 2023: € 91.841,81

Numero dei rappresentanti dell'Amministrazione negli organi di governo: ===

Trattamento economico complessivo spettante a ciascuno dei rappresentanti dell'Amministrazione: ===

Risultati di bilancio 2023: 795.898

Risultati di bilancio 2022: 403.921

Risultati di bilancio 2021: 385.925

Incarichi di amministratore della società e relativo trattamento economico complessivo: consultare la pagina Adempimenti art. 1 c. 735 L. 296/2006

Organi di indirizzo politico e relative dichiarazioni di insussistenza cause di incompatibilità e inconfiribilità, soggetti titolari di incarichi dirigenziali, di collaborazione o consulenza della società: consultare il sito di [ASSP S.p.A](http://www.assp.it)

Ultima modifica: 30.06.2024



Nota di aggiornamento al Documento Unico di Programmazione 2025-2027



BrianzAcque S.r.l.
c.f. e p.i. 03988240960

Viale E. Fermi, 105 Monza (MB)
tel. 039-262301 - fax 039-2140074
email: informazioni@brianzacque.it
sito: www.brianzacque.it

Indicazione delle funzioni attribuite e delle attività svolte in favore dell'amministrazione o delle attività di servizio pubblico affidate: svolge attività di servizio pubblico concorrenti a formare il servizio idrico integrato come definito dal D. Lgs n. 152/2006 e successive modifiche.

Quota di partecipazione al 31.12.2023: 0,1001%

Durata impegno: fino alla scadenza della società

Onere complessivo per l'Amministrazione rendiconto 2023: ===

Numero dei rappresentanti dell'Amministrazione negli organi di governo: ===

Trattamento economico complessivo spettante a ciascuno dei rappresentanti dell'Amministrazione: ===

Risultati di bilancio 2023: 2.075.423

Risultati di bilancio 2022: 2.174.061

Risultati di bilancio 2021: 10.081.198

Incarichi di amministratore della società e relativo trattamento economico complessivo: consultare la pagina Adempimenti art. 1 c. 735 L. 296/2006

Organi di indirizzo politico e relative dichiarazioni di insussistenza cause di incompatibilità e inconfiribilità, soggetti titolari di incarichi dirigenziali, di collaborazione o consulenza della società: consultare il sito di [Brianzacque Srl](http://www.brianzacque.it)

Ultima modifica: 30.06.2024



Città di Meda
Provincia di Monza e della Brianza

Nota di aggiornamento al
Documento Unico di Programmazione 2025-2027

Indirizzi

In merito agli organismi partecipati si richiama la deliberazione del Consiglio Comunale n. 40 del 21.12.2023, con la quale è stata approvata la razionalizzazione periodica delle partecipazioni possedute dal Comune di Meda alla data del 31.12.2022.

Tale ricognizione, redatta ai sensi dell'art. 20 D.Lgs. n. 175/2016 (T.U. Società partecipate), come modificato dal D.Lgs. n. 100/2017, non ha previsto alcuna misura di razionalizzazione degli organismi partecipati sia in via diretta che in via indiretta, fatta salva quella già disposta nei confronti della società AEB S.p.A. con deliberazione del Consiglio Comunale n. 13 del 27.04.2020.

Si dà atto peraltro che l'attuazione di detta misura di razionalizzazione si è conclusa in data 16 maggio 2024 con la sottoscrizione dell'atto di cessione tra il Comune di Meda e la società AEB S.p.A. dell'intera quota azionaria di proprietà dell'Ente, pari a n. 18.459.950 azioni di categoria A, per un valore complessivo di € 5.314.259,00.

Per quanto concerne la fissazione, con proprio provvedimento motivato, di obiettivi specifici sul complesso delle spese di funzionamento, comprese quelle per il personale, delle proprie società controllate, ai sensi dell'art. 19 del D.Lgs. 19.08.2016, n. 175 (TUSP), si fa presente il Comune di Meda non ha partecipazioni controllate ai sensi dell'art. 2359 del codice civile; è sì socio di tre società strutturate secondo il modello *in house*, ma con percentuali minime (CAP Holding S.p.A. 0,8162%, ASSP S.p.A. 0,1% e Brianzacque S.r.l. 0,1001%).

Il controllo su detti organismi partecipati viene espletato attraverso i rispettivi organismi deputati all'esercizio del controllo analogo ai sensi dell'art. 16 del TUSP.



Nota di aggiornamento al Documento Unico di Programmazione 2025-2027

1.3 ANALISI STRATEGICA – CONDIZIONI INTERNE

In questa sezione sono indicate le condizioni interne dell'Ente: organizzazione e modalità di gestione dei servizi pubblici locali, indirizzi generali di natura strategica relativi alle risorse e agli impieghi e sostenibilità economico-finanziaria attuale e prospettica; disponibilità e gestione delle risorse umane con riferimento alla struttura organizzativa dell'ente in tutte le sue articolazioni; coerenza e compatibilità presente e futura con i vincoli di finanza pubblica.

1.3.1 Indirizzi generali di natura strategica relativi alle risorse e agli impieghi

- Investimenti e opere pubbliche

Nel quadro che segue sono riportati i valori riepilogativi per il triennio 2025-2027 relativi al piano degli investimenti, alle opere pubbliche e agli interventi di manutenzione. Tale prospetto riguarda solo le nuove opere del triennio 2025-2027 e non comprende gli investimenti attualmente in corso che saranno imputati sul bilancio dell'esercizio 2025, ma finanziati con fondo pluriennale vincolato 2024, il cui dettaglio è riportato a pag. 46 del presente documento.



Città di Meda
Provincia di Monza e della Brianza

**Nota di aggiornamento al
Documento Unico di Programmazione 2025-2027**

INVESTIMENTI	2025	2026	2027
Manutenzione straordinaria alloggi comunali	50.000,00	50.000,00	50.000,00
Manutenzione straordinaria patrimonio comunale	300.000,00	300.000,00	300.000,00
Realizzazione "Progetto locale 15" - Pedemontana	2.087.500,00		
Manutenzione straordinaria strade	1.100.000,00	500.000,00	1.000.000,00
Manutenzione straordinaria strade (accordo quadro)	100.000,00	100.000,00	100.000,00
Interventi di manutenzione straordinaria plessi scolastici	140.000,00	140.000,00	140.000,00
Manutenzione straordinaria segnaletica stradale	30.000,00	30.000,00	30.000,00
Riqualificazione e installazione nuovi semafori	139.000,00		
Interventi sugli impianti di pubblica illuminazione	60.000,00	60.000,00	60.000,00
Realizzazione pista ciclabile viale Tre Venezie	350.000,00		
Realizzazione nuova area a verde via Santa Maria/via Fornaci "Giardino dei Giusti"	250.000,00		500.000,00
Manutenzione straordinaria verde pubblico	30.000,00	30.000,00	30.000,00
Riqualificazione parchi e giardini	100.000,00	100.000,00	100.000,00
Completamento edificio Via Roma (ex palazzo Mascheroni)	400.000,00		
Manutenzione straordinaria pista di atletica e campo di basket scuola media A. Frank	200.000,00		
Interventi di riqualificazione marciapiedi	300.000,00		
Manutenzione straordinaria parcheggio Centro Sportivo Via Icmesa		600.000,00	
Manutenzione straordinaria area mercato di Piazza Dozio		650.000,00	
Acquisto attrezzature informatiche	10.000,00	10.000,00	10.000,00
Eliminazione barriere architettoniche	50.000,00	50.000,00	50.000,00
Restituzione oneri di urbanizzazione	29.000,00	29.000,00	29.000,00
Edifici del culto	30.000,00	30.000,00	30.000,00
Realizzazione e manutenzione area a standard	17.000,00	17.000,00	17.000,00
Fondo crediti dubbia esigibilità (FCDE)	1.000,00	1.000,00	1.000,00
TOTALI	5.773.500,00	2.697.000,00	2.447.000,00
TOTALE TRIENNIO 2025-2027	10.917.500,00		



Città di Meda
Provincia di Monza e della Brianza

Nota di aggiornamento al
Documento Unico di Programmazione 2025-2027

- Capacità di indebitamento

Anno	2023	2024	2025	2026	2027
Interessi passivi	298.205,23	285.500,00	254.800,00	257.900,00	252.800,00
Entrate correnti	17.999.395,67	18.581.465,23	19.639.054,67	20.017.097,00	19.357.500,00
% su entrate correnti	1,66	1,54	1,30	1,29	1,31
Limite art. 204 TUEL	10%	10%	10%	10%	10%

L'indebitamento dell'Ente subisce la seguente evoluzione:

Anno	2023	2024	2025	2026	2027
Residuo debito (+)	9.068.077,62	8.373.548,72	7.626.748,72	7.615.348,72	7.335.648,72
Nuovi prestiti (+)			350.000,00	100.000,00	600.000,00
Prestiti rimborsati (-)	694.528,90	746.800,00	361.400,00	379.700,00	393.900,00
Altre variazioni (-)					
Totale fine anno	8.373.548,72	7.626.748,72	7.615.348,72	7.335.648,72	7.541.748,72

- Reperimento ed impiego di risorse straordinarie ed in conto capitale

Il finanziamento delle spese di investimento di cui sopra, pari a complessivi € 5.773.500,00 per l'annualità 2025, € 2.697.000,00 per l'annualità 2026 ed € 2.447.000,00 per l'annualità 2027, è così garantito:

TIPOLOGIA ENTRATA	2025	2026	2027
Avanzo di amministrazione presunto	650.000,00	-	-
Oneri di urbanizzazione	770.000,00	770.000,00	770.000,00
Contributo opere compensazione ambientale	2.087.500,00	-	-
Contributo opere compensazione viabilistica	1.889.000,00	1.800.000,00	1.050.000,00
Alienazione diritto di superficie	10.000,00	10.000,00	10.000,00
Monetizzazioni	17.000,00	17.000,00	17.000,00
Accensione di prestiti	350.000,00	100.000,00	600.000,00
TOTALE	5.773.500,00	2.697.000,00	2.447.000,00



Città di Meda
Provincia di Monza e della Brianza

Nota di aggiornamento al
Documento Unico di Programmazione 2025-2027

Nel prospetto seguente la riconciliazione delle spese di investimento 2025/2027 con gli stanziamenti di bilancio:

	2025	2026	2027
Investimenti annualità precedenti finanziati con FPV	2.918.000,00	820.000,00	1.170.000,00
Entrate anni precedenti reimputate	/	/	/
Investimenti con risorse dell'anno di riferimento	5.773.500,00	2.697.000,00	2.447.000,00
TOTALE TITOLO II	8.691.500,00	3.517.000,00	3.617.000,00

- Investimenti in corso di esecuzione e non ancora conclusi

Di seguito sono elencati gli investimenti in corso di esecuzione e non ancora conclusi confluiti nel fondo pluriennale vincolato, suddivisi per quelli antecedenti al 2024 e per quelli attivati nel 2024:

Investimenti liquidati o in corso o opere non ancora collaudate al 25.07.2024 finanziati con fondo pluriennale vincolato ante 2024	Importo
Completamento edificio Via Roma (ex Palazzo Mascheroni)	1.200.000,00
Riqualificazione copertura edificio Via Caduti Medesi	430.000,00
Manutenzione straordinaria immobili (opere edili)	99.965,00
Interventi di manutenzione straordinaria termoidraulici, impianti elettrici, opere da fabbro)	87.123,41
Manutenzione straordinaria impianti elevatori	67.375,14
Intervento di riqualificazione Caserma Carabinieri	50.000,00
Lavori manutenzione straordinaria Palazzo Comunale	22.023,92
Realizzazione nuovo skate park	310.000,00
Manutenzione straordinaria presso impianti sportivi e scuole (lavori di somma urgenza)	26.691,67



Città di Meda
Provincia di Monza e della Brianza

Nota di aggiornamento al
Documento Unico di Programmazione 2025-2027

Realizzazione lavori viabilità esterna Cimitero	1.482.627,42
Manutenzione straordinaria strade	233.258,00
Sistemazione Via Asti	145.540,08
Sistemazione stradale area ex lottizzazione Farga	777,66
Realizzazione tratto stradale via Monte Rosa	100.679,28
Interventi di manutenzione straordinaria scuole	56.677,24
Interventi di riqualificazione parchi e giardini - I giardini segreti	85.000,00
Lavori di riforestazione urbana bosco, frutteto didattico, orti sociali e ciclopedonali	85.000,00
Progetto bilancio partecipato "Cavour in piazza, non in parcheggio"	113.000,00
Progetto bilancio partecipato "Il tuo parco a misura di sport"	17.545,81
Progetto bilancio partecipato "Una pista ciclopedonale per raggiungere i boschi di Meda"	81.222,44
Realizzazione padiglione area feste presso il Centro sportivo di Via Icmesa	369.965,00
Rifacimento copertura Centro anziani di via Naviglio	88.000,00
Drenaggio urbano sostenibile	130.556,38
Interventi di riqualificazione arborea 2023	7.380,17
Intervento su impianti pubblica illuminazione	123.431,33
Incarico di aggiornamento situazione catastale immobili comunali	2.497,95
Spese tecniche per piano particolareggiato del centro, mobilità attiva, adempimenti connessi alla VAS ed elaborazione variante PGT	80.358,47
Riqualificazione Cimitero comunale	253.687,76
Fornitura veicolo attrezzato per trasporto disabili	64.687,53
Realizzazione progetto PNRR "Misura 1.4.3 - PagoPA"	9.150,00
Acquisto modulo timbratore per magazzino comunale	1.073,60
Interventi di manutenzione straordinaria immobili adibiti a servizi abitativi pubblici	20.676,46
Totale	5.845.971,72



Città di Meda
Provincia di Monza e della Brianza

Nota di aggiornamento al
Documento Unico di Programmazione 2025-2027

Investimenti 2025 finanziati con fondo pluriennale vincolato 2024	Importo fondo pluriennale vincolato
Riqualificazione asse via Indipendenza	700.000,00
Realizzazione Via Forlì	270.000,00
Realizzazione pista ciclabile viale Tre Venezie	270.000,00
Manutenzione straordinaria Municipio	330.000,00
Riqualificazione palestra Via Cialdini	290.000,00
Bilancio partecipato 2024 "Mens sana in corpore sano"	120.000,00
Manutenzione straordinaria strade 2024	378.000,00
Manutenzione straordinaria fontana P.zza Indipendenza	150.000,00
Ampliamento piattaforma ecologica	250.000,00
Realizzazione "Progetto locale 15" Pedemontana	160.000,00
Totale	2.918.000,00

- Tributi e tariffe dei servizi pubblici

Per quanto riguarda i tributi locali, per il triennio 2025-2027, le aliquote dell'addizionale comunale all'IRPEF verranno adeguate agli scaglioni IRPEF di cui al D.Lgs. 30.12.2023 n. 216; resta confermato l'innalzamento della soglia di esenzione da € 16.000,00 ad € 17.500,00.

Restano confermate anche le tariffe dei servizi pubblici, fatto salvo l'aumento ISTAT.

Il gettito della Tassa sui rifiuti (TARI) è stato quantificato in € 2.650.000,00, sulla base dell'aggiornamento biennale 2024-2025 del *Piano Economico Finanziario (PEF) 2022-2025 per l'applicazione della tassa sui rifiuti (TARI)*, approvato con deliberazione del Consiglio Comunale n. 12 del 23.04.2024.

- Impegni pluriennali già assunti

ANNO 2025

Cap. Art.	Descrizione	Atto	Data	Importo
1812 2	QUOTA PREMIO DI PRODUTTIVITA' PERSONALE DEI LIVELLI ANNO 2024	FPV	09/05/2024	40.000,00
1812 1	INDENNITA' DI RISULTATO DIRIGENTI ANNO 2024	FPV	23/05/2024	35.000,00



Città di Meda
Provincia di Monza e della Brianza

Nota di aggiornamento al
Documento Unico di Programmazione 2025-2027

4530 0	ALLOCAZIONE RISORSE ANNO FINANZIARIO 2024- SERVIZIO RISTORAZIONE SCOLASTICA.	4	16/01/2024	1.182.000,00
4530 0	ALLOCAZIONE RISORSE ANNO FINANZIARIO 2024- SERVIZIO RISTORAZIONE SCOLASTICA.	4	16/01/2024	7.100,00
10333 3	ASSUNZIONE IMPEGNI DI SPESA PER GESTIONE SERVIZIO PASTI A DOMICILIO PER ANNI 2024, 2025 E 2026	50	19/02/2024	98.000,00
5133 0	DECISIONE A CONTRARRE E AFFIDAMENTO DIRETTO PER SERVIZI DI PROMOZIONE DELLA LETTURA PRESSO LA MEDATECA - ANNO 2024 E 2025 CON OPZIONE DI PROROGA DI 12 MESI - - COMPETENZA ANNO 2025	97	25/03/2024	7.392,00
6373 0	RINNOVO ALLA COOPERATIVA CAEB DELL'AFFIDAMENTO DEI SERVIZI INTEGRATIVI MEDATECA - BIBLIOTECA CIVICA, CON RIFERIMENTO ALLA SEZIONE TEENS - PERIODO 01/06/2024-31/05/2025: ASSUNZIONE IMPEGNO DI SPESA - ANNO 2025	144	22/05/2024	25.000,00
5274 1	INTEGRAZIONE IMPEGNO DI SPESA DETERMINAZIONE N. 167/2023 - RIMBORSO PREMI DI ASSICURAZIONE ALL'ASSOCIAZIONE AMICI DELLA MEDATECA ANNO 2025	148	24/05/2024	3,43
6237 1	PROROGA ALLA BUENAVISTA COOPERATIVA SOCIALE AFFIDAMENTO SERVIZIO DI PULIZIA PALESTRE COMUNALI, CIALDINI E PALAMEDA, CURA DELLE AREE A VERDE DI PERTINENZA, CUSTODIA E BAR	165	01/07/2024	54.204,60
6237 1	PROROGA ALLA BUENAVISTA COOPERATIVA SOCIALE 'AFFIDAMENTO SERVIZIO DI PULIZIA PALESTRE COMUNALI, CIALDINI E PALAMEDA, CURA DELLE AREE A VERDE DI PERTINENZA, CUSTODIA, BAR E SERVIZI INTEGRATIVI	165	01/07/2024	9.150,00
1336 2	AFFIDAMENTO FORNITURA A NOLEGGIO DI UN SISTEMA PER IL TRATTAMENTO DELLA CORRISPONDENZA	167	02/07/2024	785,68
10473	SCUOLA PRIMARIA PER MINORI CON DISABILITA' DELL'I.C.S. "RODARI" DI SEREGNO - ASSUNZIONE IMPEGNO DI SPESA PER L'A.S. 2024/2025	168	02/07/2024	28.700,00
1336 1	AFFIDAMENTO DEL SERVIZIO DI SUPPORTO NELLE ATTIVITÀ CONNESSE ALLA PROGRAMMAZIONE E GESTIONE STRATEGICA DELL'ENTE	22	07/02/2024	9.882,00
1431 1	CSERVIZIO DI ACCERTAMENTO E RISCOSSIONE DEL CANONE DI ESPOSIZIONE PUBBLICITARIA E DEI DIRITTI SULLE PUBBLICHE AFFISSIONI PER IL PERIODO 01.03.2024-28.02.2025 (QUOTA PERIODO 01.01.2025 - 28.02.2025)	39	28/02/2024	4.190,00
1838 1	CONNESSIONE DATI PER ACCESSO AD INTERNET PER SEDE DELLA PROTEZIONE CIVILE - ASSUNZIONE IMPEGNO DI SPESA PER BIENNIO 2024 - 2025	41	05/03/2024	483,12
1532 1	LOTTO N. 2 - RCT/O ANNO 2025	47	08/03/2024	60.833,33
1532 1	LOTTO N. 5 - KASKO ANNO 2025	47	08/03/2024	1.000,00
1832 1	LOTTO N. 3 - INFORTUNI ANNO 2025	47	08/03/2024	3.439,52
1832 1	LOTTO N. 6 - TUTELA LEGALE ANNO 2025	47	08/03/2024	6.560,48
1532 1	LOTTO N. 6 - TUTELA LEGALE ANNO 2025	47	08/03/2024	380,02
1232 1	LOTTO N. 4 - RCA/ARD A LIBRO MATRICOLA ANNO 2025	47	08/03/2024	14.500,00
1532 1	LOTTO N. 4 RCA/ARD A LIBRO MATRICOLA ANNO 2025	47	08/03/2024	100,00
1132 1	LOTTO N. 7 - R.C. PATRIMONIALE ANNO 2025	47	08/03/2024	5.240,00
1532 1	DETERMINA A CONTRARRE E AFFIDAMENTO DIRETTO SERVIZIO ASSICURATIVO POLIZZA "ALL RISKS" A SEGUITO DI GARA ANDATA DESERTA (LOTTO N. 1 DELLA PROCEDURA APERTA PER L'AFFIDAMENTO DEI SERVIZI ASSICURATIVI DELL'ENTE DAL 31.12.2024 AL 31.12.2025	52	21/03/2024	42.907,57



Città di Meda
Provincia di Monza e della Brianza

Nota di aggiornamento al
Documento Unico di Programmazione 2025-2027

1837 2	ACQUISTO PLOTTER PER AREA INFRASTRUTTURE E GESTIONE DEL TERRITORIO - CONTRATTO FULL SERVICE PER 5 ANNI - ANNUALITÀ 2025	65	09/04/2024	549,00
3121 6	INTEGRAZIONE IMPEGNO DI SPESA PER LA FORNITURA DISPOSITIVO TELEPASS PER AUTOMEZZO POLIZIA LOCALE ANNO 2025.	79	03/05/2024	50,00
3121 6	INTEGRAZIONE IMPEGNO DI SPESA PER I PEDAGGI AUTOSTRADALI ANNO 2025.	79	03/05/2024	1.000,00
1837 3	AFFIDAMENTO FORNITURA LICENZA ANTIVIRUS PER IL TRIENNIO 2024 - 2026 - ANNUALITÀ 2025	80	09/05/2024	734,44
1838 1	AFFIDAMENTO FORNITURA CONNESSIONE DATI PER ACCESSO AD INTERNET UFFICI COMUNALI - 2025	120	11/07/2024	5.933,59
1537 1	AFFIDAMENTO DIRETTO PER FORNITURA VARIO MATERIALE IDRO-TERMO-SANITARIO, PER GLI ANNI 2024-2025, NECESSARIO ALLA SQUADRA MANUTENTIVA DEL COMUNE PER LAVORI DI COMPETENZA QUOTA ANNO 2025	2	19/01/2024	2.500,00
1538 2	ADESIONE, ALLA CONVENZIONE CONSIP DENOMINATA "GAS NATURALE 15 BIS LOTTO N. 3" PER LA FORNITURA DI GAS PER LE UTENZE INTESTATE AL COMUNE ALLE CONDIZIONI TECNICO ECONOMICHE E GENERALI CONTENUTE NELLA CONVENZIONE STESSA	11	01/02/2024	5.000,00
4338 2	ADESIONE, ALLA CONVENZIONE CONSIP DENOMINATA "GAS NATURALE 15 BIS LOTTO N. 3" PER LA FORNITURA DI GAS PER LE UTENZE INTESTATE AL COMUNE ALLE CONDIZIONI TECNICO ECONOMICHE E GENERALI CONTENUTE NELLA CONVENZIONE STESSA	11	01/02/2024	17.500,00
6238 3	ADESIONE, ALLA CONVENZIONE CONSIP DENOMINATA "GAS NATURALE 15 BIS LOTTO N. 3" PER LA FORNITURA DI GAS PER LE UTENZE INTESTATE AL COMUNE ALLE CONDIZIONI TECNICO ECONOMICHE E GENERALI CONTENUTE NELLA CONVENZIONE STESSA	11	01/02/2024	14.000,00
9370 0	ADESIONE, ALLA CONVENZIONE CONSIP DENOMINATA "GAS NATURALE 15 BIS LOTTO N. 3" PER LA FORNITURA DI GAS PER LE UTENZE INTESTATE AL COMUNE ALLE CONDIZIONI TECNICO ECONOMICHE E GENERALI CONTENUTE NELLA CONVENZIONE STESSA	11	01/02/2024	200,00
1538 3	ADESIONE ALLA CONVENZIONE CONSIP ENERGIA ELETTRICA 20 LOTTO 3 PER LA PRESTAZIONE DEL SERVIZIO DI FORNITURA DI ENERGIA ELETTRICA PER LE UTENZE INTESTATE AL COMUNE ALLE CONDIZIONI TECNICO-ECON. E GENERALI CONTENUTE NELLA CONVENZIONE STESSA	12	01/02/2024	16.000,00
4238 4	ADESIONE ALLA CONVENZIONE CONSIP ENERGIA ELETTRICA 20 LOTTO 3 PER LA PRESTAZIONE DEL SERVIZIO DI FORNITURA DI ENERGIA ELETTRICA PER LE UTENZE INTESTATE AL COMUNE ALLE CONDIZIONI TECNICO-ECON. E GENERALI CONTENUTE NELLA CONVENZIONE STESSA	12	01/02/2024	18.000,00
4338 4	ADESIONE ALLA CONVENZIONE CONSIP ENERGIA ELETTRICA 20 LOTTO 3 PER LA PRESTAZIONE DEL SERVIZIO DI FORNITURA DI ENERGIA ELETTRICA PER LE UTENZE INTESTATE AL COMUNE ALLE CONDIZIONI TECNICO-ECON. E GENERALI CONTENUTE NELLA CONVENZIONE STESSA	12	01/02/2024	8.000,00
5138 3	ADESIONE ALLA CONVENZIONE CONSIP ENERGIA ELETTRICA 20 LOTTO 3 PER LA PRESTAZIONE DEL SERVIZIO DI FORNITURA DI ENERGIA ELETTRICA PER LE UTENZE INTESTATE AL COMUNE ALLE CONDIZIONI TECNICO-ECON. E GENERALI CONTENUTE NELLA CONVENZIONE STESSA	12	01/02/2024	17.000,00
6238 2	ADESIONE ALLA CONVENZIONE CONSIP ENERGIA ELETTRICA 20 LOTTO 3 PER LA PRESTAZIONE DEL SERVIZIO DI FORNITURA DI ENERGIA ELETTRICA PER LE UTENZE INTESTATE AL COMUNE ALLE CONDIZIONI TECNICO-ECON. E GENERALI CONTENUTE NELLA CONVENZIONE STESSA	12	01/02/2024	10.000,00
8238 1	ADESIONE ALLA CONVENZIONE CONSIP ENERGIA ELETTRICA 20 LOTTO 3 PER LA PRESTAZIONE DEL SERVIZIO DI FORNITURA DI ENERGIA ELETTRICA PER LE UTENZE INTESTATE AL COMUNE ALLE CONDIZIONI TECNICO-ECON. E GENERALI CONTENUTE NELLA CONVENZIONE STESSA	12	01/02/2024	10.000,00
10538 2	ADESIONE ALLA CONVENZIONE CONSIP ENERGIA ELETTRICA 20 LOTTO 3 PER LA PRESTAZIONE DEL SERVIZIO DI FORNITURA DI ENERGIA ELETTRICA PER LE UTENZE INTESTATE AL COMUNE ALLE CONDIZIONI TECNICO-ECON. E GENERALI CONTENUTE NELLA CONVENZIONE STESSA	12	01/02/2024	5.200,00
9370 0	ADESIONE ALLA CONVENZIONE CONSIP ENERGIA ELETTRICA 20 LOTTO 3 PER LA PRESTAZIONE DEL SERVIZIO DI FORNITURA DI ENERGIA ELETTRICA PER LE UTENZE INTESTATE AL COMUNE ALLE CONDIZIONI TECNICO-ECON. E GENERALI CONTENUTE NELLA CONVENZIONE STESSA	12	01/02/2024	500,00



Città di Meda
Provincia di Monza e della Brianza

Nota di aggiornamento al
Documento Unico di Programmazione 2025-2027

1537 1	AFFIDAMENTO SERVIZIO DI REPERIBILITA' ANNI 2024-2025. APPROVAZIONE ELABORATI E DETERMINA A CONTRATTARE, AI SENSI DELL'ART. 192 DEL D.LGS N° 267/2000. INDIVIDUAZIONE CONTRAENTE - QUOTA ANNO 2025	16	07/02/2024	16.250,00
8137 1	LAVORI DI MANUTENZIONE STRADE COMUNALI	23	16/02/2024	7.593,44
8137 1	IMPREVISTI E ARROTONDAMENTI - LAVORI DI MANUTENZIONE STRADE COMUNALI	23	16/02/2024	2.406,56
1537 1	APPROVAZIONE ELABORATI PER AFFIDAMENTO SERVIZIO DI MANUTENZIONE APPARECCHIATURE E IMPIANTI ANTINCENDIO UBICATI NEGLI EDIFICI COMUNALI (ANNI 2024-2025-2026). QUOTA MANUTENZIONE ORDINARIA ANNO 2025	38	27/02/2024	0,00
9437 1	AFFIDAMENTO DEL SERVIZIO DI SPURGO FOSSE BIOLOGICHE 2024-2025. DETERMINA A CONTRATTARE AI SENSI DELL'ART. 192 DEL D. LGS. 267/2000. INDIVIDUAZIONE CONTRAENTE	60	03/04/2024	10.768,95
9437 1	IMPREVISTI E ARROTONDAMENTI - AFFIDAMENTO DEL SERVIZIO DI SPURGO FOSSE BIOLOGICHE 2024-2025. DETERMINA A CONTRATTARE AI SENSI DELL'ART. 192 DEL D. LGS. 267/2000. INDIVIDUAZIONE CONTRAENTE	60	03/04/2024	1.231,05
4237 2	INOLTRO AL COMPETENTE COMANDO VVF DI MONZA DELLE ATTESTAZIONI DI RINNOVO DELLE ATTIVITÀ SOGGETTE A CONTROLLO DI PREVENZIONE INCENDI AI SENSI DELL'ART. 5 DEL D.P.R. 151/11	61	03/04/2024	300,00
1537 1	INOLTRO AL COMPETENTE COMANDO VVF DI MONZA DELLE ATTESTAZIONI DI RINNOVO DELLE ATTIVITÀ SOGGETTE A CONTROLLO DI PREVENZIONE INCENDI AI SENSI DELL'ART. 5 DEL D.P.R. 151/11	61	03/04/2024	100,00
4237 2	AFFIDAMENTO INCARICO PER VERIFICA E INOLTRO AL COMPETENTE COMANDO VVF DI MONZA DELLE ATTESTAZIONI DI RINNOVO DELLE ATTIVITÀ SOGGETTE A CONTROLLO DI PREVENZIONE INCENDI AI SENSI DELL'ART. 5 DEL D.P.R. 151/11. INDIVIDUAZIONE CONTRAENTE	61	03/04/2024	1.281,49
1537 1	AFFIDAMENTO INCARICO PER VERIFICA E INOLTRO AL COMPETENTE COMANDO VVF DI MONZA DELLE ATTESTAZIONI DI RINNOVO DELLE ATTIVITÀ SOGGETTE A CONTROLLO DI PREVENZIONE INCENDI AI SENSI DELL'ART. 5 DEL D.P.R. 151/11. INDIVIDUAZIONE CONTRAENTE	61	03/04/2024	1.281,49
1538 3	FORNITURA ENERGIA ELETTRICA PRESSO L'EDIFICIO EX CFP DI VIA MARCO POLO IN ADESIONE A CONVENZIONE CONSIP ENERGIA ELETTRICA 21 - LOTTO 3	64	05/04/2024	300,00
1537 1	AFFIDAMENTO DEL SERVIZIO DI MANUTENZIONE ORDINARIA APPARECCHIATURE E IMPIANTI ANTINCENDIO COLLOCATI NEGLI EDIFICI COMUNALI PER IL TRIENNIO 2024-2025-2026. QUOTA ANNO 2025	71	17/04/2024	18.469,58
8238 1	FORNITURA ENERGIA ELETTRICA PER IL PARCO INCLUSIVO DI VIA MANZONI E PER LA SCUOLA DELL'INFANZIA GARIBALDI IN ADESIONE A CONVENZIONE CONSIP ENERGIA ELETTRICA 21 - LOTTO 3	90	04/06/2024	900,00
1538 3	FORNITURA ENERGIA ELETTRICA PER IL PARCO INCLUSIVO DI VIA MANZONI E PER LA SCUOLA DELL'INFANZIA GARIBALDI IN ADESIONE A CONVENZIONE CONSIP ENERGIA ELETTRICA 21 - LOTTO 3	90	04/06/2024	100,00
4238 4	FORNITURA ENERGIA ELETTRICA PER IL PARCO INCLUSIVO DI VIA MANZONI E PER LA SCUOLA DELL'INFANZIA GARIBALDI IN ADESIONE A CONVENZIONE CONSIP ENERGIA ELETTRICA 21 - LOTTO 3	90	04/06/2024	5.500,00
9633 1	SERVIZIO DI DERATTIZZAZIONE DEGLI EDIFICI PUBBLICI COMUNALI E DELLE AREE SENSIBILI DEL TERRITORIO COMUNALE - PERIODO 01/01/2025 - 31/12/2025	94	20/06/2024	6.344,00
6238 2	SUBENTRO E ATTIVAZIONE FORNITURA ENERGIA ELETTRICA PRESSO CENTRO SPORTIVO ICMESSA IN ADESIONE A CONVENZIONE CONSIP ENERGIA ELETTRICA 21 - LOTTO 3 - FORNITORE A2A ENERGIA SPA	103	05/07/2024	13.000,00
11533 1	AFFIDAMENTO INCARICO DI SUPPORTO AL COMUNE DI MEDA PER L'INDIVIDUAZIONE DELL'AMBITO TERRITORIALE DEFINITO "DISTRETTO DEL COMMERCIO" - ANNO 2025	106	09/07/2024	5.075,20
Totale 2025				1.859.920,54



Città di Meda
Provincia di Monza e della Brianza

Nota di aggiornamento al
Documento Unico di Programmazione 2025-2027

ANNO 2026

Cap. Art.	Descrizione	Atto	Data	Importo
4530 0	ALLOCAZIONE RISORSE ANNO FINANZIARIO 2024- SERVIZIO RISTORAZIONE SCOLASTICA.	4	16/01/2024	1.170.000,00
10333 3	ASSUNZIONE IMPEGNI DI SPESA PER GESTIONE SERVIZIO PASTI A DOMICILIO PER ANNI 2024, 2025 E 2026	50	19/02/2024	98.000,00
1336 1	AFFIDAMENTO DEL SERVIZIO DI SUPPORTO NELLE ATTIVITÀ CONNESSE ALLA PROGRAMMAZIONE E GESTIONE STRATEGICA DELL'ENTE	22	07/02/2024	9.882,00
1532 1	LOTTO N. 2 - RCT/O ANNO 2026	47	08/03/2024	60.833,33
1532 1	LOTTO N. 5 - KASKO ANNO 2026	47	08/03/2024	1.000,00
1832 1	LOTTO N. 3 - INFORTUNI ANNO 2026	47	08/03/2024	3.439,52
1832 1	LOTTO N. 6 - TUTELA LEGALE ANNO 2026	47	08/03/2024	6.560,48
1532 1	LOTTO N. 6 - TUTELA LEGALE ANNO 2026	47	08/03/2024	380,02
1232 1	LOTTO N. 4 RCA/ARD A LIBRO MATRICOLA ANNO 2026	47	08/03/2024	14.500,00
1532 1	LOTTO N. 4 - RCA/ARD A LIBRO MATRICOLA ANNO 2026	47	08/03/2024	100,00
1132 1	LOTTO N. 7 - R.C. PATRIMONIALE ANNO 2026	47	08/03/2024	5.240,00
1837 2	ACQUISTO PLOTTER PER AREA INFRASTRUTTURE E GESTIONE DEL TERRITORIO - CONTRATTO FULL SERVICE PER 5 ANNI - ANNUALITÀ 2026	65	09/04/2024	549,00
1837 3	AFFIDAMENTO FORNITURA LICENZA ANTIVIRUS PER IL TRIENNIO 2024 - 2026 - ANNUALITÀ 2026	80	09/05/2024	717,36
1838 1	AFFIDAMENTO FORNITURA CONNESSIONE DATI PER ACCESSO AD INTERNET UFFICI COMUNALI - 2026	120	11/07/2024	5.933,59
1537 1	APPROVAZIONE ELABORATI PER AFFIDAMENTO SERVIZIO DI MANUTENZIONE APPARECCHIATURE E IMPIANTI ANTINCENDIO UBICATI NEGLI EDIFICI COMUNALI (ANNI 2024-2025-2026). QUOTA MANUTENZIONE ORDINARIA ANNO 2026	38	27/02/2024	0,00
1537 1	INOLTRO AL COMPETENTE COMANDO VVF DI MONZA DELLE ATTESTAZIONI DI RINNOVO DELLE ATTIVITÀ SOGGETTE A CONTROLLO DI PREVENZIONE INCENDI AI SENSI DELL'ART. 5 DEL D.P.R. 151/11	61	03/04/2024	100,00
1537 1	AFFIDAMENTO INCARICO PER VERIFICA E INOLTRO AL COMPETENTE COMANDO VVF DI MONZA DELLE ATTESTAZIONI DI RINNOVO DELLE ATTIVITÀ SOGGETTE A CONTROLLO DI PREVENZIONE INCENDI AI SENSI DELL'ART. 5 DEL D.P.R. 151/11. INDIVIDUAZIONE CONTRAENTE	61	03/04/2024	1.281,49
1537 1	AFFIDAMENTO DEL SERVIZIO DI MANUTENZIONE ORDINARIA APPARECCHIATURE E IMPIANTI ANTINCENDIO COLLOCATI NEGLI EDIFICI COMUNALI PER IL TRIENNIO 2024-2025-2026. QUOTA ANNO 2026	71	17/04/2024	18.469,58
9633 1	SERVIZIO DI DERATTIZZAZIONE DEGLI EDIFICI PUBBLICI COMUNALI E DELLE AREE SENSIBILI DEL TERRITORIO COMUNALE - PERIODO 01/01/2026 - 31/05/2026.	94	20/06/2024	3.031,70
Totale 2026				1.400.018,07



Città di Meda
Provincia di Monza e della Brianza

Nota di aggiornamento al
Documento Unico di Programmazione 2025-2027

ANNO 2027

Cap. Art.	Descrizione	Atto	Data	Importo
1532 1	LOTTO N. 2 - RCT/O ANNO 2027	47	08/03/2024	60.833,33
1532 1	LOTTO N. 5 - KASKO ANNO 2027	47	08/03/2024	1.000,00
1832 1	LOTTO N. 3 - INFORTUNI ANNO 2027	47	08/03/2024	3.439,52
1832 1	LOTTO N. 6 - TUTELA LEGALE ANNO 2027	47	08/03/2024	6.940,50
1232 1	LOTTO N. 4 - RCA/ARD A LIBRO MATRICOLA ANNO 2027	47	08/03/2024	14.600,00
1132 1	LOTTO N. 7 - R.C. PATRIMONIALE ANNO 2027	47	08/03/2024	5.240,00
1837 2	ACQUISTO PLOTTER PER AREA INFRASTRUTTURE E GESTIONE DEL TERRITORIO - CONTRATTO FULL SERVICE PER 5 ANNI - ANNUALITA 2027	65	09/04/2024	549,00
1838 1	AFFIDAMENTO FORNITURA CONNESSIONE DATI PER ACCESSO AD INTERNET UFFICI COMUNALI - 2027	120	11/07/2024	4.944,66
4237 2	INOLTRO AL COMPETENTE COMANDO VVF DI MONZA DELLE ATTESTAZIONI DI RINNOVO DELLE ATTIVITÀ SOGGETTE A CONTROLLO DI PREVENZIONE INCENDI AI SENSI DELL'ART. 5 DEL D.P.R. 151/11	61	03/04/2024	350,00
1537 1	INOLTRO AL COMPETENTE COMANDO VVF DI MONZA DELLE ATTESTAZIONI DI RINNOVO DELLE ATTIVITÀ SOGGETTE A CONTROLLO DI PREVENZIONE INCENDI AI SENSI DELL'ART. 5 DEL D.P.R. 151/11	61	03/04/2024	750,00
4237 2	AFFIDAMENTO INCARICO PER VERIFICA E INOLTRO AL COMPETENTE COMANDO VVF DI MONZA DELLE ATTESTAZIONI DI RINNOVO DELLE ATTIVITÀ SOGGETTE A CONTROLLO DI PREVENZIONE INCENDI AI SENSI DELL'ART. 5 DEL D.P.R. 151/11. INDIVIDUAZIONE CONTRAENTE	61	03/04/2024	1.281,49
1537 1	AFFIDAMENTO INCARICO PER VERIFICA E INOLTRO AL COMPETENTE COMANDO VVF DI MONZA DELLE ATTESTAZIONI DI RINNOVO DELLE ATTIVITÀ SOGGETTE A CONTROLLO DI PREVENZIONE INCENDI	61	03/04/2024	5.125,95
Totale 2027				105.054,45

- Indebitamento

Come già evidenziato nel prospetto relativo alle entrate destinate al finanziamento degli investimenti è prevista, nelle annualità 2025, 2026 e 2027, l'accensione di nuovi prestiti per il finanziamento di parte degli investimenti. Si intende però, non appena approvato il rendiconto 2024, sostituire l'accensione di nuovi prestiti con l'applicazione di avanzo di amministrazione.



Città di Meda
Provincia di Monza e della Brianza

**Nota di aggiornamento al
Documento Unico di Programmazione 2025-2027**

- **Equilibri della situazione corrente e generali del bilancio**

Nel prospetto seguente la dimostrazione degli equilibri del bilancio di previsione finanziario 2025/2027:

EQUILIBRIO ECONOMICO-FINANZIARIO			COMPETENZA ANNO DI RIFERIMENTO DEL BILANCIO 2025	COMPETENZA ANNO 2026	COMPETENZA ANNO 2027
Fondo di cassa all'inizio dell'esercizio		21.614.892,33			
A) Fondo pluriennale vincolato di entrata per spese correnti	(+)		96.000,00	96.000,00	96.000,00
Q1) Fondo pluriennale vincolato per spese titolo 2.04 Altri trasferimenti in conto capitale iscritto in entrata	(+)		0,00	0,00	0,00
AA) Recupero disavanzo di amministrazione esercizio precedente	(-)		0,00	0,00	0,00
B) Entrate titoli 1.00 - 2.00 - 3.00	(+)		19.357.500,00	19.341.000,00	19.368.100,00
<i>di cui per estinzione anticipata di prestiti</i>			<i>0,00</i>	<i>0,00</i>	<i>0,00</i>
C) Entrate Titolo 4.02.06 - Contributi agli investimenti direttamente destinati al rimborso dei prestiti da amministrazioni pubbliche	(+)		0,00	0,00	0,00
D) Spese Titolo 1.00 - Spese correnti	(-)		19.516.292,50	19.387.300,00	19.400.200,00
di cui:					
<i>- fondo pluriennale vincolato</i>			<i>96.000,00</i>	<i>96.000,00</i>	<i>96.000,00</i>
<i>- fondo crediti di dubbia esigibilità</i>			<i>782.500,00</i>	<i>777.500,00</i>	<i>778.300,00</i>
E) Spese Titolo 2.04 - Altri trasferimenti in conto capitale	(-)		0,00	0,00	0,00
<i>di cui fondo pluriennale vincolato</i>			<i>0,00</i>	<i>0,00</i>	<i>0,00</i>
F) Spese Titolo 4.00 - Quote di capitale amm.to dei mutui e prestiti obbligazionari	(-)		361.400,00	379.700,00	393.900,00
<i>di cui per estinzione anticipata di prestiti</i>			<i>0,00</i>	<i>0,00</i>	<i>0,00</i>
<i>di cui Fondo anticipazioni di liquidità</i>			<i>0,00</i>	<i>0,00</i>	<i>0,00</i>
G) Somma finale (G=A+Q1-AA+B+C-D-E-F)			-424.192,50	-330.000,00	-330.000,00
ALTRE POSTE DIFFERENZIALI, PER ECCEZIONI PREVISTE DA NORME DI LEGGE, CHE HANNO EFFETTO SULL'EQUILIBRIO EX ARTICOLO 162, COMMA 6, DEL TESTO UNICO DELLE LEGGI SULL'ORDINAMENTO DEGLI ENTI LOCALI					
H) Utilizzo risultato di amministrazione presunto per spese correnti e rimborso dei prestiti (2)	(+)		94.192,50	0,00	0,00
<i>di cui per estinzione anticipata di prestiti</i>			<i>0,00</i>		
I) Entrate di parte capitale destinate a spese correnti in base a specifiche disposizioni di legge o dei principi contabili	(+)		330.000,00	330.000,00	330.000,00
<i>di cui per estinzione anticipata di prestiti</i>			<i>0,00</i>	<i>0,00</i>	<i>0,00</i>
L) Entrate di parte corrente destinate a spese di investimento in base a specifiche disposizioni di legge o dei principi contabili	(-)		0,00	0,00	0,00
M) Entrate da accensione di prestiti destinate a estinzione anticipata dei prestiti	(+)		0,00	0,00	0,00
EQUILIBRIO DI PARTE CORRENTE (3) O=G+H+I-L+M			0,00	0,00	0,00



Città di Meda
Provincia di Monza e della Brianza

**Nota di aggiornamento al
Documento Unico di Programmazione 2025-2027**

EQUILIBRIO ECONOMICO-FINANZIARIO			COMPETENZA ANNO DI RIFERIMENTO DEL BILANCIO 2025	COMPETENZA ANNO 2026	COMPETENZA ANNO 2027
P) Utilizzo risultato di amministrazione presunto per spese di investimento (2)	(+)		650.000,00		
Q) Fondo pluriennale vincolato di entrata per spese in conto capitale	(+)		2.918.000,00	820.000,00	1.170.000,00
Q1) Fondo pluriennale vincolato per spese titolo 2.04 Altri trasferimenti in conto capitale iscritto in entrata	(-)		0,00	0,00	0,00
J2) Fondo pluriennale vincolato per spese titolo 3.01 Acquisizioni di attività finanziarie iscritto in entrata	(+)		0,00	0,00	0,00
R) Entrate Titoli 4.00-5.00-6.00	(+)		5.453.500,00	3.027.000,00	2.777.000,00
C) Entrate Titolo 4.02.06 - Contributi agli investimenti direttamente destinati al rimborso dei prestiti da amministrazioni pubbliche	(-)		0,00	0,00	0,00
I) Entrate di parte capitale destinate a spese correnti in base a specifiche disposizioni di legge o dei principi contabili	(-)		330.000,00	330.000,00	330.000,00
S1) Entrate Titolo 5.02 per Riscossioni di crediti di breve termine	(-)		0,00	0,00	0,00
S2) Entrate Titolo 5.03 per Riscossioni di crediti di medio-lungo termine	(-)		0,00	0,00	0,00
T) Entrate Titolo 5.04 relative a Altre entrate per riduzioni di attività finanziaria	(-)		0,00	0,00	0,00
L) Entrate di parte corrente destinate a spese di investimento in base a specifiche disposizioni di legge o dei principi contabili	(+)		0,00	0,00	0,00
M) Entrate da accensione di prestiti destinate a estinzione anticipata dei prestiti	(-)		0,00	0,00	0,00
U) Spese Titolo 2.00 - Spese in conto capitale <i>di cui fondo pluriennale vincolato di spesa</i>	(-)		8.691.500,00 820.000,00	3.517.000,00 1.170.000,00	3.617.000,00 1.000.000,00
V) Spese Titolo 3.01 per Acquisizioni di attività finanziarie <i>di cui fondo pluriennale vincolato</i>	(-)		0,00 0,00	0,00 0,00	0,00 0,00
E) Spese Titolo 2.04 - Altri trasferimenti in conto capitale <i>di cui fondo pluriennale vincolato</i>	(+)		0,00 0,00	0,00 0,00	0,00 0,00
EQUILIBRIO DI PARTE CAPITALE Z = P+Q-Q1+J2+R-C-I-S1-S2-T+L-M-U-V+E			0,00	0,00	0,00

EQUILIBRIO ECONOMICO-FINANZIARIO			COMPETENZA ANNO DI RIFERIMENTO DEL BILANCIO 2025	COMPETENZA ANNO 2026	COMPETENZA ANNO 2027
J) Utilizzo risultato di amministrazione per l'incremento di attività finanziarie	(+)		0,00		
J1) Fondo pluriennale vincolato per incremento di attività finanziarie iscritto in entrata	(+)		0,00	0,00	0,00
J2) Fondo pluriennale vincolato per spese titolo 3.01 Acquisizioni di attività finanziarie iscritto in entrata	(-)		0,00	0,00	0,00
S1) Entrate Titolo 5.02 per Riscossioni di crediti di breve termine	(+)		0,00	0,00	0,00
S2) Entrate Titolo 5.03 per Riscossioni di crediti di medio-lungo termine	(+)		0,00	0,00	0,00
T) Entrate Titolo 5.04 relative a Altre entrate per riduzioni di attività finanziaria	(+)		0,00	0,00	0,00
X1) Spese Titolo 3.02 per Concessioni di crediti di breve termine (5) <i>di cui fondo pluriennale vincolato</i>	(-)		0,00 0,00	0,00 0,00	0,00 0,00
X2) Spese Titolo 3.03 per Concessioni di crediti di medio-lungo termine (5) <i>di cui fondo pluriennale vincolato</i>	(-)		0,00 0,00	0,00 0,00	0,00 0,00
Y) Spese Titolo 3.04 per Altre spese per acquisizioni di attività finanziarie (5) <i>di cui fondo pluriennale vincolato</i>	(-)		0,00 0,00	0,00 0,00	0,00 0,00
EQUILIBRIO FINALE W = O+J+J1-J2+Z+S1+S2+T-X1-X2-Y			0,00	0,00	0,00



Città di Meda
Provincia di Monza e della Brianza

Nota di aggiornamento al
Documento Unico di Programmazione 2025-2027

C) Si tratta delle entrate in conto capitale relative ai soli contributi agli investimenti destinati al rimborso prestiti corrispondenti alla voce del piano dei conti finanziario con codifica E.4.02.06.00.000.

E) Si tratta delle spese del titolo 2 per trasferimenti in conto capitale corrispondenti alla voce del piano dei conti finanziario con codifica U.2.04.00.00.000.

S1) Si tratta delle entrate del titolo 5 limitatamente alle riscossione crediti di breve termine corrispondenti alla voce del piano dei conti finanziario con codifica E.5.02.00.00.000.

S2) Si tratta delle entrate del titolo 5 limitatamente alle riscossione crediti di medio-lungo termine corrispondenti alla voce del piano dei conti finanziario con codifica E.5.03.00.00.000.

T) Si tratta delle entrate del titolo 5 limitatamente alle altre entrate per riduzione di attività finanziarie corrispondenti alla voce del piano dei conti finanziario con codifica E.5.03.00.00.000.

X1) Si tratta delle spese del titolo 3 limitatamente alle concessione crediti di breve termine corrispondenti alla voce del piano dei conti finanziario con codifica U.3.02.00.00.000.

X2) Si tratta delle spese del titolo 3 limitatamente alle concessione crediti di medio-lungo termine corrispondenti alla voce del piano dei conti finanziario con codifica U.3.03.00.00.000.

Y) Si tratta delle spese del titolo 3 limitatamente alle altre spese per acquisizioni di attività finanziarie corrispondenti alla voce del piano dei conti finanziario con codifica U.3.03.00.00.000.

(1) Indicare gli anni di riferimento N, N+1 e N+2.

(2) In sede di approvazione del bilancio di previsione è consentito l'utilizzo della sola quota vincolata del risultato di amministrazione presunto. Nel corso dell'esercizio è consentito l'utilizzo anche della quota accantonata se il bilancio è deliberato a seguito dell'approvazione del prospetto concernente il risultato di amministrazione presunto dell'anno precedente aggiornato sulla base di un pre-consuntivo dell'esercizio precedente. E' consentito l'utilizzo anche della quota destinata agli investimenti e della quota libera del risultato di amministrazione dell'anno precedente se il bilancio (o la variazione di bilancio) è deliberato a seguito dell'approvazione del rendiconto dell'anno precedente.

(3) La somma algebrica finale non può essere inferiore a zero per il rispetto della disposizione di cui all'articolo 162 del testo unico delle leggi sull'ordinamento degli enti locali.

(4) Con riferimento a ciascun esercizio, il saldo positivo dell'equilibrio di parte corrente in termini di competenza finanziaria può costituire copertura agli investimenti imputati agli esercizi successivi per un importo non superiore al minore valore tra la media dei saldi di parte corrente in termini di competenza e la media dei saldi di parte corrente in termini di cassa registrati negli ultimi tre esercizi rendicontati, se sempre positivi, determinati al netto dell'utilizzo dell'avanzo di amministrazione, del fondo di cassa, e delle entrate non ricorrenti che non hanno dato copertura a impegni, o pagamenti.



Nota di aggiornamento al Documento Unico di Programmazione 2025-2027

Disposizioni sul rispetto dei vincoli di finanza pubblica

- Coerenza e compatibilità con i vincoli di finanza pubblica

La legge di bilancio 2019 (art. 1 commi da 819 a 830, legge 30 dicembre 2018 n. 145) ha introdotto importanti innovazioni in materia di equilibrio di bilancio enti territoriali a decorrere dal 2019.

In particolare, l'articolo 1, commi 819, 820 e 824, della richiamata legge n. 145 del 2018 prevede che le regioni, le province autonome e gli enti locali, ai fini della tutela economica della Repubblica, concorrono alla realizzazione degli obiettivi di finanza pubblica e si considerano in equilibrio in presenza di un risultato di competenza dell'esercizio non negativo, nel rispetto delle disposizioni di cui ai commi 820 e 821 del citato articolo 1 della legge di bilancio 2019, che costituiscono principi fondamentali di coordinamento della finanza pubblica ai sensi degli articoli 117, terzo comma, e 119, secondo comma, della Costituzione.

In sintesi, i richiamati enti territoriali si considerano in equilibrio in presenza di un risultato di competenza dell'esercizio non negativo, quale saldo tra il complesso delle entrate e delle spese, compreso l'utilizzo degli avanzi applicabili, del fondo pluriennale vincolato e del debito. Tale nozione di equilibrio è stata da ultimo declinata con decreto 01.08.2019.

Tale informazione è desunta, in ciascun anno, dal prospetto della verifica degli equilibri allegato al rendiconto di gestione, previsto dall'allegato 10 del decreto legislativo n. 118/2011;

Va da sé pertanto che il bilancio di previsione 2025-2027, stante gli equilibri sopra descritti, rispetta i vincoli di finanza pubblica.



Nota di aggiornamento al Documento Unico di Programmazione 2025-2027

- Le risorse umane disponibili

Al fine di rappresentare il quadro delle risorse umane disponibili, con riferimento al personale dell'Ente, nel presente paragrafo sono sintetizzate le caratteristiche del personale dipendente al 30/06/2024, pari a n. 97 unità (compreso il Segretario Generale).

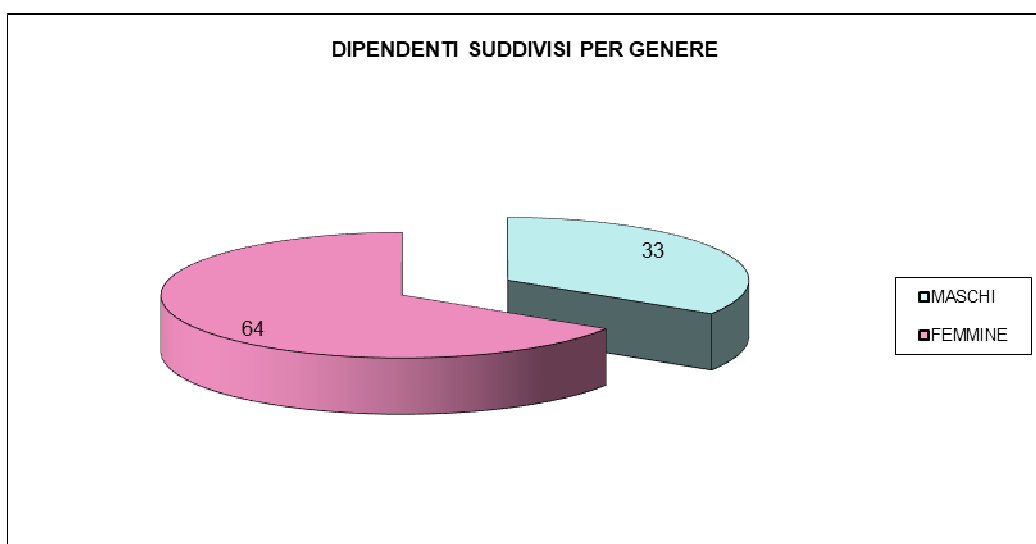



Città di Meda
Provincia di Monza e della Brianza

Nota di aggiornamento al
Documento Unico di Programmazione 2025-2027

Tabella riferita all'organigramma dell'Ente, per aree e servizi

AREA SERVIZI ALLA CITTADINANZA

- DIRIGENTE – VICE SEGRETARIO
- SEGRETERIA GENERALE
- SERVIZI SOCIALI
- ISTRUZIONE
- SPORT
- BIBLIOTECA CIVICA E CULTURA
- SERVIZI DEMOGRAFICI
- PROTOCOLLO / URP / MESSO COMUNALE

AREA POLIZIA LOCALE

- COMANDANTE POLIZIA LOCALE
- POLIZIA LOCALE
- PROTEZIONE CIVILE

AREA INFRASTRUTTURE E GESTIONE DEL TERRITORIO

- DIRIGENTE
- LAVORI PUBBLICI E PATRIMONIO
- EDILIZIA PRIVATA/CATASTO/URBANISTICA
- ECOLOGIA
- COMMERCIO/SPORTELLO UNICO PER LE IMPRESE

AREA RISORSE FINANZIARIE

- DIRIGENTE
- RAGIONERIA
- ACQUISTI – ECONOMATO
- TRIBUTI
- SERVIZI INFORMATICI
- PERSONALE E ORGANIZZAZIONE



Nota di aggiornamento al Documento Unico di Programmazione 2025-2027

DIPENDENTI SUDDIVISI PER CATEGORIA PROFESSIONALE

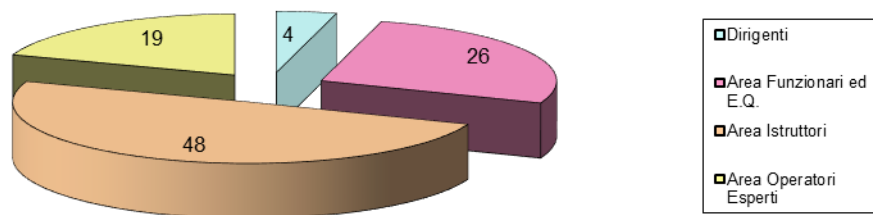

DIPENDENTI PER ETA'

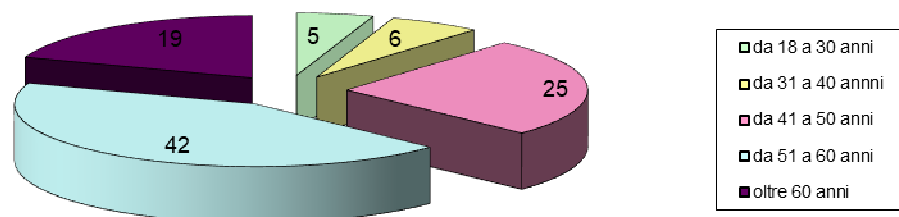



Città di Meda
Provincia di Monza e della Brianza

Nota di aggiornamento al
Documento Unico di Programmazione 2025-2027

DIPENDENTI PER ANZIANITA' DI SERVIZIO

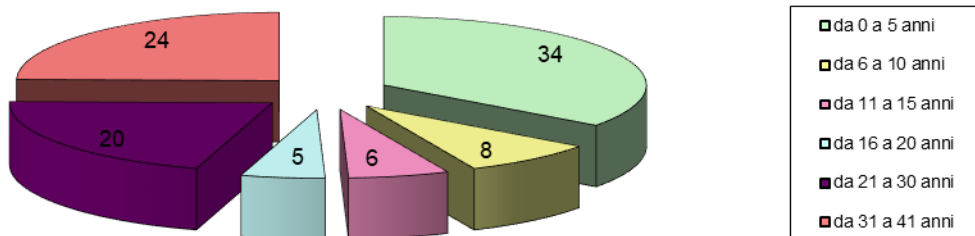

DIPENDENTI PER TIPOLO DI STUDIO

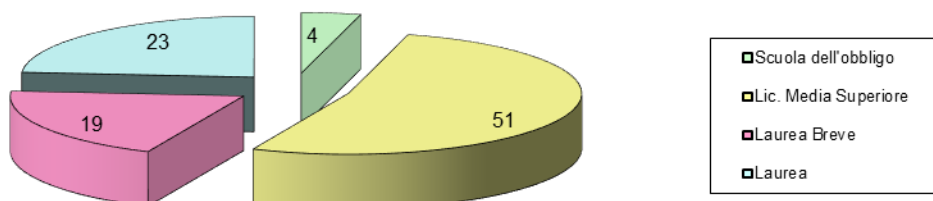



Città di Meda
Provincia di Monza e della Brianza

Nota di aggiornamento al
Documento Unico di Programmazione 2025-2027

**PARAMETRI OBIETTIVI PER COMUNI AI FINI DELL'ACCERTAMENTO DELLA
CONDIZIONE DI ENTE STRUTTURALMENTE DEFICITARIO**

1)	Incidenza spese rigide (ripiano disavanzo, personale e debito) su entrate correnti	NO
2)	Incidenza degli incassi delle entrate proprie sulle previsioni definitive di parte corrente	NO
3)	Anticipazioni chiuse solo contabilmente	NO
4)	Sostenibilità debiti finanziari	NO
5)	Sostenibilità disavanzo effettivamente a carico dell'esercizio	NO
6)	Debiti riconosciuti e finanziati	NO
7)	Debiti in corso di riconoscimento + debiti riconosciuti e in corso di finanziamento	NO
8)	Indicatore concernente l'effettiva capacità di riscossione (riferito al totale delle entrate)	NO



Nota di aggiornamento al Documento Unico di Programmazione 2025-2027

1.4 OBIETTIVI STRATEGICI

In questa sezione sono analizzati gli obiettivi strategici su base quinquennale articolati secondo lo schema delle linee di mandato.

E' assicurata una stretta integrazione con il processo di controllo strategico, che verrà mantenuta anche nella Sezione operativa del DUP in fase di individuazione degli obiettivi operativi per il triennio 2024/2026.

Ricordiamo gli indirizzi strategici dell'Ente:

Meda più attrattiva
Meda più verde e sostenibile
Meda più inclusiva
Meda più sicura
Meda più partecipata, equa ed efficiente

Prima della sintesi e del dettaglio degli obiettivi strategici dell'Ente, due specifici focus su:

TRASPARENZA, INTEGRITA' E PREVENZIONE DELLA CORRUZIONE

Con la delibera n. 605 del 19 dicembre 2023, l'Autorità Nazionale Anticorruzione ha approvato l'Aggiornamento 2023 del PNA 2022. La scelta, dell'Autorità, è stata quella di concentrarsi solo sul settore dei contratti pubblici a seguito dell'entrata in vigore del nuovo Codice, il D. Lgs. 36/2023, individuando i primi impatti dello stesso anche sulla predisposizione di presidi di anticorruzione e trasparenza. Sono stati esaminati i principali profili critici che emergono dalla citata normativa e, di conseguenza, sostituite integralmente le indicazioni riguardanti le criticità, gli eventi rischiosi e le misure di prevenzione già contenute nel PNA 2022,



Città di Meda Provincia di Monza e della Brianza

Nota di aggiornamento al Documento Unico di Programmazione 2025-2027

con la precisazione delle parti superate ovvero non più in vigore dopo la data di efficacia del D.Lgs. 36/2023 del 1° luglio.

È quindi stata rielaborata e sostituita la tabella contenente l'esemplificazione delle possibili correlazioni tra rischi corruttivi e misure di prevenzione della corruzione (tabella n. 12 del PNA 2022) con nuove tabelle aggiornate.

La parte finale è dedicata alla trasparenza dei contratti pubblici. Si è delineata la disciplina applicabile in materia di trasparenza amministrativa alla luce delle nuove disposizioni sulla digitalizzazione del sistema degli appalti e dei regolamenti adottati dall'Autorità, in particolare quelli adottati con le delibere ANAC nn. 261 e 264, e successivi aggiornamenti, del 2023. L'Allegato 1) a quest'ultima elenca i dati, i documenti, le informazioni inerenti il ciclo di vita dei contratti la cui pubblicazione va assicurata nella sezione "Amministrazione trasparente", sottosezione "Bandi di gara e contratti".

L'amministrazione ha dato subito seguito all'applicazione delle nuove disposizioni in tema di trasparenza dei contratti, così come alla totale digitalizzazione delle procedure di gara.

È stata pure stata rivista, per adeguarsi ai nuovi dettati normativi, la convenzione con la stazione unica appaltante, ovvero la Provincia di Monza e Brianza, che assicura lo svolgimento delle procedure di gara per importi superiori alla soglia comunitaria.

Rimane fermo che gli obiettivi strategici in materia di prevenzione e di trasparenza siano forniti dagli organi di indirizzo, assegnando quindi loro un compito proattivo, e quindi trasfusi nel PTPC. Tali obiettivi devono altresì essere coordinati con quelli previsti in altri documenti di programmazione strategico gestionale adottati dai comuni, quindi dal DUP e poi dal piano della performance. Nel contesto, quindi, di un allineamento tra il DUP ed il PTPC, da far confluire nel PIAO, in questa sede si definiscono obiettivi strategici ed operativi che devono guidare il Responsabile della prevenzione e della corruzione dell'ente nell'annuale lavoro di aggiornamento del piano. Inoltre nelle logiche di semplificazione che intende perseguire l'amministrazione comunale è sempre presente il tema della trasparenza, intesa come accessibilità alle informazioni e come occasione di partecipazione attiva dei cittadini alla vita amministrativa. Si tratta di una vera e propria cultura, per certi versi innovativa per la PA, che va fatta crescere all'interno dell'Amministrazione e costituisce un elemento sostanziale sia la partecipazione sia per il controllo diffuso, finalità proprie dell'accesso civico generalizzato introdotto dal D. Lgs. n. 97/2016.

Sicuramente un primo obiettivo, da confermare, è quello di incrementare la capacità di individuare casi di corruzione o di illegalità all'interno dell'amministrazione e la creazione di un contesto sfavorevole alla corruzione. Per il raggiungimento di questo obiettivo, oltre l'utilizzo di strumenti quali il *whistleblowing*, si ritiene opportuno l'attuazione da parte del RPC di forme di monitoraggio e controllo riguardo la corretta applicazione delle misure organizzative di prevenzione previste dal piano e della loro effettiva efficacia.



Città di Meda Provincia di Monza e della Brianza

Nota di aggiornamento al Documento Unico di Programmazione 2025-2027

Assume, inoltre, notevole importanza l'incremento della formazione in materia di prevenzione della corruzione, specie per le figure dirigenziali e i titolari di elevata qualificazione, nonché l'innalzamento del livello qualitativo della formazione sempre più specialistica. Nel perseguimento del presente obiettivo rileva anche l'applicazione attenta del "Codice di comportamento dei dipendenti pubblici (D.P.R. n. 62/2013) e del nuovo "Codice di comportamento dei dipendenti del Comune di Meda". Sono, quindi, opportune, anche in tal caso, appropriate attività di monitoraggio sul rispetto da parte dei dipendenti degli obblighi e doveri derivanti dal rapporto di lavoro.

Un secondo obiettivo è finalizzato a garantire ottimi livelli di trasparenza: potenziamento dell'informatizzazione del flusso dei dati nonché del monitoraggio sull'adempimento degli obblighi di pubblicazione e miglioramento dell'accessibilità del sito web istituzionale, in fase di completa revisione, grazie ai finanziamenti PNRR. Al fine di pervenire ad un miglioramento della fase relativa alla pubblicazione dei dati e della qualità degli stessi nell'apposita sezione del sito "Amministrazione trasparente", assume particolare rilievo svolgere periodicamente (almeno con cadenza semestrale) un'attività di monitoraggio riguardo all'adempimento degli obblighi di pubblicazione previsti dal D.Lgs. n. 33/2013, facendo ricorso all'uso di strumenti informatici o applicativi che consentano la verifica sull'adempimento degli obblighi o, in loro assenza, attivando alcuni dipendenti per ogni area che, a supporto del Responsabile della Trasparenza, svolgano il monitoraggio sul rispetto degli adempimenti richiesti dalla normativa. A ciò, inoltre, deve aggiungersi un potenziamento del sistema informatico al fine di consentire, in modo sempre più automatizzato, la pubblicazione dei dati nella varie sottosezioni di "Amministrazione trasparente". Nell'ambito, infine, di tale obiettivo, occorrerà anche individuare azioni volte al miglioramento dell'accessibilità al sito web istituzionale in modo che sia facilitata e più intuitiva la ricerca e la consultazione online dei dati, documenti e informazioni presenti nel sito.

Questi obiettivi di tipo generale sono inseriti poi, organicamente, nel presente documento:

Missione 1: nell'indirizzo strategico "Servizi di staff", sono inseriti i seguenti obiettivi operativi:

- 1) **Garantire la gestione di un diffuso sistema di controlli interni:** Coordinare il sistema dei controlli interni con il Piano di Prevenzione della Corruzione; aggiornare e monitorare azioni correttive individuate nel PIAO sottosezione Prevenzione della corruzione unitamente al Piano triennale della trasparenza e al Codice di comportamento
- 2) **Trasparenza e prevenzione della corruzione:** Supportare l'intera struttura comunale ed il Responsabile per la prevenzione della corruzione e della trasparenza nello svolgimento dei controlli e nell'attuazione delle misure di prevenzione della corruzione e della Trasparenza.

PIANO NAZIONALE DI RIPRESA E RESILIENZA (PNRR)

Ricordiamo, in sintesi, alcune informazioni principali sul PNRR.



Nota di aggiornamento al Documento Unico di Programmazione 2025-2027

Il 27% delle risorse totali del Piano nazionale di ripresa e resilienza sono dedicate alla transizione digitale. All'interno del Piano la strategia per l'Italia digitale si sviluppa su due assi.

Il primo asse riguarda le infrastrutture digitali la **connettività a banda ultra larga**. Il secondo riguarda tutti quegli interventi volti a **trasformare la Pubblica Amministrazione (PA) in chiave digitale**.

I due assi sono necessari per garantire che tutti i cittadini abbiano accesso a connessioni veloci per vivere appieno le opportunità che una vita digitale può e deve offrire e per migliorare il rapporto tra cittadino e Pubblica Amministrazione rendendo quest'ultima un alleato nella vita digitale dei cittadini.

Per fare ciò, da un lato si agisce sugli aspetti di "infrastruttura digitale", spingendo la migrazione al cloud delle amministrazioni, accelerando l'interoperabilità tra gli enti pubblici, snellendo le procedure secondo il principio "once only" (secondo il quale le pubbliche amministrazioni devono evitare di chiedere a cittadini ed imprese informazioni già fornite in precedenza) e rafforzando le difese di cybersecurity. Dall'altro lato vengono estesi i servizi ai cittadini, migliorandone l'accessibilità e adeguando i processi prioritari delle Amministrazioni Centrali agli standard condivisi da tutti gli Stati Membri dell'Unione Europea.

Per rendere tutto questo realmente funzionale alla transizione digitale del paese, questi interventi sono accompagnati da iniziative di supporto per l'acquisizione e l'arricchimento delle competenze digitali.

In particolare sono previsti sette principali investimenti.

Infrastrutture digitali (900 mln)

La trasformazione digitale della Pubblica Amministrazione (PA) segue un approccio "cloud first", orientato alla migrazione dei dati e degli applicativi informatici delle singole amministrazioni verso un ambiente cloud. Un cambiamento che porterà a servizi più sicuri e integrati.

Il processo consentirà di razionalizzare e consolidare molti dei data center oggi distribuiti sul territorio, a partire da quelli meno efficienti e sicuri. Ad oggi, il 95% dei circa 11mila data center utilizzati dagli enti pubblici italiani presenta carenze nei requisiti minimi di sicurezza, affidabilità, capacità elaborativa ed efficienza.

Abilitazione e facilitazione migrazione al cloud (1 mld)

Per accompagnare la migrazione della PA centrali e locali al cloud, è previsto un programma di supporto e incentivo per trasferire basi dati e applicazioni, in particolare rivolto alle amministrazioni locali.

Le amministrazioni potranno scegliere all'interno di una lista predefinita di provider certificati secondo criteri di adeguatezza rispetto sia a requisiti di sicurezza e protezione, sia a standard di performance. Il supporto alle amministrazioni che aderiranno al programma di trasformazione sarà realizzato con "pacchetti" completi che includeranno competenze tecniche e risorse finanziarie.

Dati e interoperabilità (650 mln)



Nota di aggiornamento al Documento Unico di Programmazione 2025-2027

Il gap digitale della PA italiana si traduce oggi in ridotta produttività e spesso in un peso non sopportabile per cittadini e imprese, che debbono accedere alle diverse amministrazioni come silos verticali, non interconnessi tra loro.

La trasformazione digitale della PA si prefigge di cambiare l'architettura e le modalità di interconnessione tra le basi dati delle amministrazioni. Avere banche dati pubbliche che parlano tra loro, contribuisce a un risparmio economico, per le amministrazioni, e di tempo, per i cittadini.

La creazione di un unico profilo digitale, fa sì che le amministrazioni abbiano a disposizione le informazioni sui cittadini "una volta per tutte", siano a disposizione "una volta per tutte" per le amministrazioni in modo immediato, semplice ed efficace. La piena interoperabilità dei dataset della PA comporterà un esteso utilizzo dell'identità e del domicilio digitale, scelto liberamente dai cittadini.

In particolare l'investimento prevede 2 misure

1. Sviluppare una **Piattaforma Digitale Nazionale Dati** (PDND) per garantire l'interoperabilità dei dati pubblici, permettendo così agli enti di erogare servizi in modo sicuro, più veloce ed efficace e ai cittadini di non fornire nuovamente informazioni che la PA già possiede.

2. Facilitare l'implementazione dello "**Sportello Digitale Unico**" (**Single Digital Gateway**), ovvero supportare l'attuazione del regolamento europeo che ha l'obiettivo di uniformare l'accesso ai servizi digitali in tutto i Paesi membri dell'UE.

Servizi digitali e cittadinanza digitale (2,01 mld)

La trasformazione dell'architettura digitale della PA, dal cloud all'interoperabilità dei dati, è accompagnata da investimenti mirati a semplificare la vita digitale dei cittadini, attraverso migliori servizi pubblici.

L'investimento prevede 6 misure:

1. Migliorare l'**esperienza dei servizi pubblici digitali** definendo e promuovendo l'adozione di modelli collaudati e riutilizzabili per la creazione di siti internet e l'erogazione di servizi pubblici digitali.

2. Migliorare l'**accessibilità dei servizi pubblici** digitali attraverso la diffusione di strumenti e strategie condivise: da test di usabilità ad attività di comunicazione e disseminazione passando per lo sviluppo di kit dedicati e altro.

3. Accelerare l'adozione di **pagopa**, la piattaforma digitale per i pagamenti verso le Pubbliche Amministrazioni, e dell'**app IO** quale principale punto di contatto tra Enti e cittadini per la fruizione dei servizi pubblici digitali.

4. Favorire l'adozione dell'**identità digitale** (Sistema Pubblico di Identità Digitale, SPID e Carta d'Identità Elettronica, CIE) e dell'Anagrafe nazionale della popolazione residente (ANPR).



Nota di aggiornamento al Documento Unico di Programmazione 2025-2027

5. Sviluppare e implementare la **Piattaforma notifiche digitali degli atti pubblici**, l'infrastruttura che le PA utilizzeranno per la notificazione di atti amministrativi a valore legale verso persone fisiche e giuridiche, contribuendo ad una riduzione di costi e tempo per cittadini ed enti.

6. Promuovere l'adozione di **Mobility as a Service (MaaS)** nei comuni per digitalizzare il trasporto locale e fornire ai cittadini un'esperienza di mobilità integrata: dalla pianificazione del viaggio ai pagamenti.

Cybersecurity (620 mln)

Nel suo complesso, la digitalizzazione aumenta il livello di vulnerabilità della società da minacce cyber su tutti i fronti: ad esempio frodi, ricatti informatici o attacchi terroristici.

Italia digitale 2026 contiene importanti misure di rafforzamento delle nostre difese cyber, a partire dalla piena attuazione della disciplina in materia di "Perimetro di Sicurezza Nazionale Cibernetica".

Digitalizzazione delle grandi amministrazioni centrali (610 mln)

Le grandi amministrazioni centrali giocano un ruolo fondamentale nell'offerta di servizi pubblici. Spesso però i processi dietro questi servizi sono ancora inefficienti e non digitali. La trasformazione digitale della Pubblica Amministrazione passa quindi attraverso interventi mirati a digitalizzare le grandi amministrazioni centrali.

In particolare sono coinvolte le seguenti amministrazioni: INPS, Ministero della Giustizia, INAIL, Ministero dell'Interno, Ministero della Difesa, Guardia di Finanza e Consiglio di Stato.

Competenze digitali di base (200 mln)

Per non rimanere incompiuta la trasformazione digitale di infrastrutture e servizi della PA deve essere inclusiva.

Italia digitale 2026 prevede iniziative di supporto alle competenze digitali dei cittadini: sia per dare a tutti le stesse opportunità, sia per completare il percorso verso un Paese realmente digitale. Lo scopo è di garantire un sostegno robusto e pervasivo al compimento del percorso di alfabetizzazione digitale. In questo ambito il Piano nazionale di ripresa e resilienza nel suo complesso prevede diverse linee di azione, tra loro sinergiche, che coprono tutti gli snodi del percorso educativo.

Nel quadro generale di cui sopra, si inserisce l'attività del Comune di Meda che ha partecipato a tutti gli avvisi "PA Digitale" per l'assegnazione delle risorse messe a disposizione degli enti locali negli anni 2022-2024, e precisamente:

1) Avviso Investimento 1.2 "Abilitazione al cloud per le PA Locali" Comuni (aprile 2022)

Implementare un programma di supporto e incentivo per migrare sistemi, dati e applicazioni delle pubbliche amministrazioni locali verso servizi cloud qualificati.

Vantaggi per la PA



Nota di aggiornamento al Documento Unico di Programmazione 2025-2027

- l'adozione del cloud da parte della Pubblica Amministrazione migliora la qualità dei servizi erogati e la sicurezza di servizi e processi;
- il cloud abilita il settore pubblico ad offrire servizi efficaci per cittadini ed imprese oltre che per i dipendenti della stessa PA;
- l'utilizzo di soluzioni in cloud permette alle amministrazioni di beneficiare di risparmi significativi da reinvestire nello sviluppo di nuovi servizi, maggiore trasparenza sui costi e sull'utilizzo dei servizi, agilità e scalabilità nella gestione delle infrastrutture;
- la migrazione al cloud prevede un miglioramento dell'efficienza energetica delle infrastrutture della PA e maggiore sostenibilità ambientale grazie alla dismissione dei data center meno efficienti.

E' stato richiesto il finanziamento per n. 14 servizi.

Totale finanziamento concesso € 252.118.

Il progetto sarà ultimato a breve.

2) Avviso Misura 1.4.3 "Adozione piattaforma pagoPA" Comuni (aprile 2022)

3) Avviso Misura 1.4.3 "Adozione app IO" Comuni (aprile 2022)

Accelerare l'adozione di pagoPA, la piattaforma digitale per i pagamenti verso le Pubbliche Amministrazioni, e dell'app IO quale principale punto di contatto tra Enti e cittadini per la fruizione dei servizi pubblici digitali.

Vantaggi per la PA

- pagoPA consente alle Pubbliche Amministrazioni di gestire gli incassi in modo centralizzato ed efficiente, offrendo sistemi automatici di rendicontazione e riconciliazione con un significativo risparmio in termini di risorse, tempi e costi e assicurando un servizio migliore ai cittadini;
- IO permette alle diverse PA, locali o nazionali, di raccogliere tutti i servizi, le comunicazioni e i relativi documenti in un unico luogo e di interfacciarsi in modo semplice, rapido e sicuro con i cittadini.

E' stato richiesto il finanziamento per n. 46 (successivamente rideterminato in 43) servizi PAGOPA e per n. 34 servizi APP.IO.

Totale finanziamenti concessi € 83.766 (successivamente rideterminato in € 78.303) per servizi PAGOPA ed € 24.752 per servizi App.IO.

Il progetto sui servizi App.IO è stato ultimato ed ha superato la fase di asseverazione da parte del Ministero; il relativo contributo è attualmente in fase di liquidazione.

Il progetto PagoPA è invece ancora in fase di asseverazione.

4) Avviso Misura 1.4.4 "Estensione dell'utilizzo delle piattaforme nazionali di identità digitale - SPID CIE" Comuni (aprile 2022)



Nota di aggiornamento al Documento Unico di Programmazione 2025-2027

Favorire l'adozione dell'identità digitale (Sistema Pubblico di Identità Digitale, SPID e Carta d'Identità Elettronica, CIE) e dell'Anagrafe nazionale della popolazione residente (ANPR).

Vantaggi per la PA

- Le soluzioni di identità digitale SPID e CIE consentono alle amministrazioni di abbandonare i diversi sistemi di autenticazione gestiti localmente, permettendo di risparmiare risorse (in termini di lavoro e costo necessari per il rilascio e la manutenzione delle credenziali) ed offrire un accesso sicuro e veloce ed omogeneo ai servizi online su tutto il territorio nazionale.

Elenco dei servizi per i quali è stato richiesto il finanziamento:

- 1 INTEGRAZIONE SPID Attività avviata dopo il 1° febbraio 2020 con risorse proprie;
- 2 INTEGRAZIONE CIE Attività avviata dopo il 1° febbraio 2020 con risorse proprie.

Totale Finanziamento concesso € 14.000.

Il progetto SPID CIE è ancora in fase di asseverazione, con richiesta di documentazione supplementare da parte del Ministero.

5) Avviso Misura 1.4.5 "Piattaforma Notifiche Digitali" Comuni – successivamente denominata "Send" (settembre 2022)

Sviluppare e implementare la Piattaforma notifiche digitali degli atti pubblici, l'infrastruttura che le PA utilizzeranno per la notificazione di atti amministrativi a valore legale verso persone fisiche e giuridiche, contribuendo ad una riduzione di costi e tempo per cittadini ed enti.

Vantaggi per la PA

- Accedere a un sistema di notifica digitale permetterà alla PA di abbattere le spese vive legate all'attuale processo di notifica (stampa cartacea e spedizione degli atti), anche in caso di inadempimento da parte del cittadino. La certezza delle notifiche, inoltre, consente di ridurre una cospicua parte del contenzioso e i relativi costi di gestione.

Elenco dei servizi per i quali è stato richiesto il finanziamento:

- 1 Notifiche Violazioni al Codice della Strada;
- 2 Notifiche Violazioni extra Codice della Strada;
- 3 Integrazione con la piattaforma notifiche digitali;

Totale finanziamento concesso € 59.966.

Il progetto è stato compiutamente realizzato, ha superato l'asseverazione da parte del Ministero ed il Comune ha già ricevuto il contributo.

6) Avviso Misura 1.4.1 "Esperienza del Cittadino nei servizi pubblici" Comuni (settembre 2022)



Città di Meda Provincia di Monza e della Brianza

Nota di aggiornamento al Documento Unico di Programmazione 2025-2027

Migliorare l'esperienza dei servizi pubblici digitali definendo e promuovendo l'adozione di modelli collaudati e riutilizzabili per la creazione di siti internet e l'erogazione di servizi pubblici digitali.

Vantaggi per la PA

- rafforzamento della fiducia nelle istituzioni da parte dei cittadini. Servizi digitali di qualità possono colmare sia il digital divide che le disparità di accesso;
- opportunità per tutte le PA, anche quelle con meno risorse, di poter garantire un'esperienza d'uso semplice, efficace, trasparente e accessibile;
- risparmio di risorse, automatizzando e riusando soluzioni già collaudate, chiavi in mano.

Elenco dei servizi per i quali è stato richiesto il finanziamento:

- 1) richiedere l'accesso agli atti;
- 2) richiedere permesso di occupazione suolo pubblico;
- 3) presentare domanda di partecipazione a un concorso pubblico;
- 4) presentare domanda per binus economici;
- 5) sito internet (pacchetto cittadino informato)

Totale Finanziamento concesso € 242.282.

Il progetto è in avanzata fase di realizzazione. È prevista per la fine di settembre la messa *on line* del nuovo sito realizzato secondo le linee guida AGID.

7) Avviso Misura 1.3.1 "Piattaforma Nazionale Digitale Dati" Comuni (ottobre 2022)

Sviluppare una Piattaforma Digitale Nazionale Dati (PDND) per garantire l'interoperabilità dei dati pubblici, permettendo così agli enti di erogare servizi in modo sicuro, più veloce ed efficace e ai cittadini di non fornire nuovamente informazioni che la PA già possiede.

Vantaggi per la PA

Per fornire servizi digitali a cittadini e imprese, gli enti devono scambiarsi informazioni in modo efficiente e sicuro. La Piattaforma semplifica questo scambio permettendo agli enti pubblici di accedere alle informazioni in possesso di altri enti: in questo modo la Pubblica Amministrazione non chiederà al cittadino o all'impresa dati già in suo possesso, applicando il principio *Once Only*.

Totale Finanziamento concesso € 30.515.

Il progetto è stato ultimato ed è attualmente in fase di asseverazione da parte del Ministero.



Città di Meda
Provincia di Monza e della Brianza

Nota di aggiornamento al Documento Unico di Programmazione 2025-2027

Restando nell'ambito della sezione strategica del documento, di seguito, la sintesi degli obiettivi strategici e delle missioni di riferimento:



Città di Meda
Provincia di Monza e della Brianza

Nota di aggiornamento al
Documento Unico di Programmazione 2025-2027

INDIRIZZI STRATEGICI	OBIETTIVI STRATEGICI	MISSIONI
01. Meda più attrattiva	Lo sviluppo della città	Missione 01 - Servizi istituzionali, generali e di gestione
		Missione 04 - Istruzione e diritto allo studio
		Missione 05 - Tutela e valorizzazione dei beni e attività culturali
		Missione 06 - Politiche giovanili, sport e tempo libero
		Missione 08 - Assetto del Territorio e edilizia abitativa
		Missione 10 - Trasporti e diritto alla mobilità
		Missione 12 - Diritti Sociali, politiche sociali e famiglia
	Diffondere la bellezza e la cultura di Meda ed in Meda	Missione 05 - Tutela e valorizzazione dei beni e attività culturali
	Meda a favore dei commercianti	Missione 14 - Sviluppo economico e competitività



Città di Meda
Provincia di Monza e della Brianza

Nota di aggiornamento al
Documento Unico di Programmazione 2025-2027

	Rigenerare il territorio	Missione 08 - Assetto del Territorio e edilizia abitativa
02. Meda più verde e sostenibile	Promuovere un'economia circolare ed ambientale	Missione 09 - Sviluppo sostenibile e tutela del territorio e dell'ambiente
	Valorizzare i parchi urbani, le aree verdi e la loro fruibilità	Missione 09 - Sviluppo sostenibile e tutela del territorio e dell'ambiente
	Il benessere degli animali	Missione 09 - Sviluppo sostenibile e tutela del territorio e dell'ambiente
	Meda città sostenibile	Missione 09 - Sviluppo sostenibile e tutela del territorio e dell'ambiente
	Favorire la mobilità	Missione 10 - Trasporti e diritto alla mobilità
03. Meda più inclusiva	Politiche scolastiche	Missione 04 - Istruzione e diritto allo studio
	Promuovere e sostenere il benessere sociale	Missione 08 - Assetto del Territorio e edilizia abitativa
		Missione 12 - Diritti Sociali, politiche sociali e famiglia
	Lo sport che fa crescere	Missione 06 - Politiche giovanili, sport e tempo libero
	I giovani più protagonisti	Missione 06 - Politiche giovanili, sport e tempo libero
Le politiche femminili	Missione 12 - Diritti Sociali, politiche sociali e famiglia	



Città di Meda
Provincia di Monza e della Brianza

Nota di aggiornamento al
Documento Unico di Programmazione 2025-2027

	Le associazioni, ricchezza della città	Missione 12 - Diritti Sociali, politiche sociali e famiglia
04. Meda più sicura	Incrementare la sicurezza reale e percepita	Missione 03 - Ordine pubblico e sicurezza
		Missione 11 - Soccorso civile
05. Meda più partecipata, equa ed efficiente	Attuare un comune partecipato	Missione 01 - Servizi istituzionali, generali e di gestione
		Missione 06 - Politiche giovanili, sport e tempo libero
		Missione 08 - Assetto del Territorio e edilizia abitativa
	Una gestione solida del bilancio e del patrimonio	Missione 01 - Servizi istituzionali, generali e di gestione
	Un comune più equo	Missione 01 - Servizi istituzionali, generali e di gestione
	Un'amministrazione più semplice e digitale	Missione 01 - Servizi istituzionali, generali e di gestione
Missione 14 - Sviluppo economico e competitività		



Città di Meda
Provincia di Monza e della Brianza

Nota di aggiornamento al
Documento Unico di Programmazione 2025-2027

	Valorizzare il Capitale Umano	Missione 01 - Servizi istituzionali, generali e di gestione
	Servizi di staff	Missione 01 - Servizi istituzionali, generali e di gestione



Città di Meda
Provincia di Monza e della Brianza

Nota di aggiornamento al
Documento Unico di Programmazione 2025-2027

Ed ora, il dettaglio degli obiettivi strategici per ciascuna missione:

Missione 01 - Servizi istituzionali, generali e di gestione

INDIRIZZO STRATEGICO	OBIETTIVO STRATEGICO	DESCRIZIONE	Assessorato di riferimento	Durata
01. Meda più attrattiva	Lo sviluppo della città	<p>Nell'ambito della programmazione dei lavori pubblici il Comune interverrà in una duplice direzione: completare i progetti già in fase di attuazione e realizzare nuove opere, alcune delle quali con un'elevata priorità.</p> <p>Tra gli interventi in programma, giova menzionare la ristrutturazione dell'ex palazzo Mascheroni, secondo lo studio già avviato, opera finanziata nel programma dei lavori pubblici.</p> <p>Obiettivo prioritario sarà migliorare la verifica della situazione manutentiva degli edifici pubblici e l'attivazione di programmi di manutenzione pluriennali.</p> <p>Alcuni interventi sulle grandi opere saranno realizzati tramite forme di partenariato pubblico/privato, modello di cooperazione valido in tutti quei casi in cui il settore pubblico intenda realizzare un progetto che coinvolga un'opera pubblica, o di pubblica utilità, la cui progettazione, realizzazione, gestione e finanziamento – in tutto o in parte – siano affidati al settore privato.</p> <p>Grazie ai possibili finanziamenti si potrà realizzare la nuova sede di Avis Meda e di Protezione Civile (MedaId) dopo la demolizione dell'edificio esistente, per la realizzazione di spazi multiuso per la somministrazione di vaccini o di altri servizi che evitino al comune la sospensione di altre attività per approntare gli hub di emergenza.</p> <p>Gli spazi saranno destinati inoltre a sedi per le associazioni medesi operanti nel campo sociale.</p>	<p>Sindaco, Luca Santambrogio: Grandi opere e opere strategiche</p> <p>Ass. Bonacina Andrea: Lavori pubblici, Edilizia privata</p>	2023/2028



Città di Meda
Provincia di Monza e della Brianza

Nota di aggiornamento al
Documento Unico di Programmazione 2025-2027

05. Meda più partecipata, equa ed efficiente	Attuare un comune partecipato	<p>Gli strumenti per favorire la partecipazione dei medesi alla vita politico-amministrativa sono molteplici. Il Comune ha attuato e ha intenzione di attuare il cd. bilancio partecipato, affinché i cittadini progettino e scelgano come destinare parte delle risorse comunali.</p> <p>Continuerà, tramite lo strumento del bilancio partecipato, il <i>"percorso di dialogo sociale che tocca il 'cuore' economico/finanziario dell'amministrazione, puntando a costruire forti legami 'verticali' tra istituzioni ed abitanti, e contemporaneamente solidi legami 'orizzontali' tra i cittadini le loro organizzazioni sociali"</i>.</p>	Ass. Boga: bilancio partecipato, Personale, Regolamenti e semplificazione amministrativa	2023/2028
	Un'amministrazione più semplice e digitale	<p>Risulta determinante un deciso investimento sulla digitalizzazione degli archivi, anche con una finalità ecologica e di riorganizzazione della struttura degli uffici.</p> <p>La semplicità passa attraverso un migliore dialogo tra PA e utenza: in questo senso gli atti saranno quanto più comprensibili possibili.</p> <p>Inoltre, si migliorerà la configurazione del sito internet dell'Ente, con una riorganizzazione delle funzioni e la comunicazione digitale attraverso i canali dei social network, oggi indispensabili strumenti di dialogo con qualsiasi fascia d'età. Si attiveranno canali telematici per gestione appuntamenti con utenza, che potranno tenersi anche on line. Grazie ai finanziamenti del Piano Nazionale di Ripresa e Resilienza, l'Amministrazione mira a diventare più accessibile, digitale e trasparente, in grado di supportare cittadini ed imprese con servizi rapidi, sportelli e servizi digitalizzati e banche dati interconnesse.</p>	Ass. Tagliabue: Fondi Next generation EU	2023/2028



Città di Meda
 Provincia di Monza e della Brianza

**Nota di aggiornamento al
 Documento Unico di Programmazione 2025-2027**

05. Meda più partecipata, equa ed efficiente	Un comune più equo	<p>Il reperimento di risorse e l’ottimizzazione della spesa corrente si possono attuare mediante un accrescimento dell’efficienza interna. In particolare, dal lato delle entrate, attraverso il recupero di eventuali sacche di evasione, garantendo così una maggiore equità fiscale, e, dal lato della spesa, attraverso un controllo attento delle spese correnti, attuando tutte quelle azioni utili allo scopo (strategiche, in questo particolare momento, le politiche di riduzione dei consumi energetici). Nel corso del mandato sarà attuata una importante campagna per l’equità. Sulla base di una preliminare analisi dello <i>status quo</i>, da un lato, sarà dato un forte impulso all’attività di accertamento dei tributi locali e, dall’altro, verrà effettuata una ricalibratura dei costi dei servizi a domanda individuale. Una Meda più partecipata, equa ed efficiente deve necessariamente essere anche molto attenta all’operato delle sue società partecipate per il migliore soddisfacimento dei bisogni della collettività</p>	<p>Sindaco: Bilancio e partecipate Ass. Boga: Bilancio partecipato, Personale, Regolamenti e semplificazione amministrativa Ass. Pellegatta Mara: Servizi alla persona – Istruzione e formazione professionale – Edilizia scolastica e Politiche Femminili</p>	2023/2028
	Una gestione solida del bilancio e del patrimonio	<p>Proseguire con una gestione responsabile delle risorse, che si ispiri ai principi di efficienza, efficacia ed equità al fine di valorizzare ed affermare la propria autonomia finanziaria, garantendo il buon funzionamento e l’erogazione dei servizi pubblici locali per il soddisfacimento dei bisogni della collettività. Una solida gestione del bilancio richiede una costante azione di recupero dei crediti. Sarà quindi attuato con maggiore tempestività ed incisività il recupero coattivo delle entrate tributarie e patrimoniali. Si pone come fondamentale la ricerca di intese, collaborazioni e sponsorizzazioni con tutti coloro che possono mettere a disposizione dell’ente risorse economiche, forze, impegno, idee; gli uffici saranno sensibilizzati nell’individuazione e nella partecipazione a bandi di finanziamento.</p>	<p>Sindaco: Bilancio e partecipate Ass. Tagliabue: Fondi Next generation EU</p>	2023/2028



Città di Meda
Provincia di Monza e della Brianza

Nota di aggiornamento al
Documento Unico di Programmazione 2025-2027

<p>05. Meda più partecipata, equa ed efficiente</p>	<p>Valorizzare il Capitale Umano</p>	<p>La centralità delle politiche di gestione del personale nella modernizzazione degli apparati pubblici è un assunto che non può essere messo in discussione, specie a fronte delle numerose sfide imposte alle amministrazioni, anche locali, dalla transizione digitale. Non a caso, in questi termini si esprime anche il PNRR, il quale, tra le priorità di riforma della P.A., indica proprio quella di "allineare conoscenze e capacità organizzative alle nuove esigenze del mondo del lavoro e di una amministrazione moderna".</p> <p>Operare quindi verso la riorganizzazione dell'ente, la formazione e le assunzioni secondo criteri utili ad accertare il "saper fare" ed a vagliare il "saper essere", costituito in gran parte da abilità cognitive e sociali che consentono al soggetto di integrarsi e reinventarsi, adattandosi al cambiamento e all'organizzazione</p> <p>La vera sfida da affrontare è quella di coniugare la valorizzazione del personale con l'innovazione organizzativa attraverso una politica formativa di ampio respiro in grado di rispondere alle mutate esigenze dell'Ente.</p> <p>Anche il benessere sul luogo di lavoro passa dalla formazione dei dipendenti (sia di tipo contenutistico, sia di tipo relazionale e di gestione dei conflitti), da un'attenta programmazione del fabbisogno delle figure necessarie e dall'attuazione della contrattazione decentrata.</p> <p>Si incrementerà la possibilità di accesso telematico e multicanale ai servizi per i cittadini (sportello telematico), si rivedranno gli spazi degli uffici per renderli più funzionali alle esigenze lavorative e dell'utenza.</p>	<p>Ass. Boga: Bilancio partecipato, Personale, Regolamenti e semplificazione amministrativa</p>	<p>2023/2028</p>
--	---	---	---	------------------



Città di Meda
Provincia di Monza e della Brianza

Nota di aggiornamento al
Documento Unico di Programmazione 2025-2027

	Servizi di staff	<p>Durante il mandato amministrativo una particolare attenzione sarà riservata alle attività dell'ufficio relazione con il pubblico, sia per quanto riguarda l'ambito dell'informazione e comunicazione esterna, l'attività di informazione su disposizioni normative e sui servizi offerti dall'ente, sia per quanto riguarda l'ascolto dei cittadini e la raccolta dei loro <i>feed back</i> per una migliore riorganizzazione dei servizi.</p> <p>L'ufficio URP troverà, a breve, una collocazione maggiormente funzionale e verrà strutturato così da rendere un servizio più efficace alla popolazione, mentre l'assunzione di uno specialista della comunicazione a tempo pieno permetterà di raggiungere in modo più capillare e preciso i cittadini, così da informarli sulle diverse attività dell'ente.</p> <p>I servizi di staff (segreteria, contratti, CED e personale) saranno supportati nella revisione dei processi di lavoro dall'implementazione della digitalizzazione.</p>	<p>Ass. Boga: Bilancio partecipato, Personale, Regolamenti e semplificazione amministrativa</p>	<p>2023/2028</p>
--	-------------------------	---	---	------------------



Città di Meda
Provincia di Monza e della Brianza

Nota di aggiornamento al
Documento Unico di Programmazione 2025-2027

Missione 03 - Ordine pubblico e sicurezza

INDIRIZZO STRATEGICO	OBIETTIVO STRATEGICO	DESCRIZIONE	Assessorato di riferimento	Durata
04. Meda più sicura	Incrementare la sicurezza reale e percepita	<p>La sicurezza urbana deve essere considerata come un bene essenziale per la tranquillità di ogni cittadino e per una convivenza civile capace di ridurre e governare i conflitti e garantire una buona qualità della vita.</p> <p>È un bene che va "costruito insieme", con la partecipazione di tutti gli attori della vita cittadina e le autorità istituzionali, anche sovra comunali, che non si limita ad interventi finalizzati alla riduzione della microcriminalità o alla prevenzione, ma comprende anche una gestione attenta di tutto il territorio: dalla viabilità, al potenziamento degli accordi con altre polizie locali, alla creazione di reti con le scuole e con i cittadini, alla Protezione civile.</p> <p>Si raggiungerà una città più sicura tramite un potenziamento della sorveglianza e con presidi del territorio, anche in orari serali, specialmente nelle vicinanze dei parchi pubblici. Saranno consolidati i rapporti di collaborazione con le altre Forze dell'Ordine, altri comuni e la Provincia di Monza e Brianza, sinergie capaci di rendere più efficace il controllo della città, con attenzione ai fenomeni di microcriminalità e spaccio.</p> <p>Si farà squadra con i cittadini e con i gruppi che svolgono attività di monitoraggio del territorio, fornendo loro supporto e formazione specifica.</p> <p>Sarà sviluppata l'attività educativa nelle scuole per insegnare i corretti comportamenti da tenere sulla strada ai futuri pedoni, ciclisti e automobilisti.</p> <p>Verrà ottimizzato ed incrementato il sistema di videosorveglianza e sarà costantemente migliorata la dotazione in capo alla polizia locale, sia tramite ricorso a bandi, sia alle risorse dell'art. 208 del codice della strada.</p>	Sindaco, Luca Santambrogio: responsabile ultimo sul territorio della protezione civile e della sicurezza urbana Ass. Mariani Fabio: Polizia Locale e Sicurezza	2023/2028



Città di Meda
Provincia di Monza e della Brianza

Nota di aggiornamento al
Documento Unico di Programmazione 2025-2027

Missione 04 - Istruzione e diritto allo studio

INDIRIZZO STRATEGICO	OBIETTIVO STRATEGICO	DESCRIZIONE	Assessorato di riferimento	Durata
01. Meda più attrattiva	Lo sviluppo della città	<p>Migliorare la verifica della situazione manutentiva degli edifici pubblici e attivare programmi di manutenzione pluriennali.</p> <p>L'amministrazione coopererà con la Provincia di Monza e Brianza per la realizzazione del nuovo edificio della scuola Milani a seguito della sottoscrizione, nel mese di aprile 2022, della relativa convenzione per la concessione dell'area.</p>	<p>Sindaco, Luca Santambrogio: Grandi opere e opere strategiche</p> <p>Ass. Bonacina Andrea: Lavori pubblici, Edilizia privata</p>	2023/2028
03. Meda più inclusiva	Politiche scolastiche	<p>La scuola è uno dei luoghi più importanti per la crescita dei bambini e dei ragazzi, che, insieme alla famiglia, formerà da un punto di vista didattico, educativo e formativo gli adulti del domani.</p> <p>Fondamentale quindi proseguire con il sostegno ai progetti degli istituti scolastici di ogni ordine e grado; continuare la collaborazione con le scuole al fine di avvicinare i più piccoli alle Istituzioni così da instaurare una collaborazione scuola/Ente (anche tramite il consiglio comunale dei ragazzi); procedere con il rinnovo dei convenzionamenti con le scuole materne paritarie, sostenendo pure le sezioni primavera.</p> <p>La qualità delle politiche scolastiche non si limita ad investire sulle infrastrutture, ma deve mirare a sostenere le famiglie sia nelle spese che affrontano (revisione fasce ISEE servizi scolastici: pre e post scuola, ristorazione, trasporto - convenzione con scuole materne), sia assicurando qualità dei servizi educativi ed integrativi, supportando le fasi dell'orientamento per le superiori.</p> <p>Si manterrà la collaborazione rafforzando l'alleanza educativa con gli oratori e le scuole di ogni ordine e grado per avvicinare i giovani alle istituzioni.</p>	<p>Ass. Pellegatta Mara: Servizi alla persona – Istruzione e formazione professionale – Edilizia scolastica e Politiche Femminili</p>	2023/2028



Città di Meda
Provincia di Monza e della Brianza

Nota di aggiornamento al
Documento Unico di Programmazione 2025-2027

Missione 05 - Tutela e valorizzazione dei beni e attività culturali

INDIRIZZO STRATEGICO	OBIETTIVO STRATEGICO	DESCRIZIONE	Assessorato di riferimento	Durata
01. Meda più attrattiva	Diffondere la bellezza e la cultura di Meda ed in Meda	<p>L'Amministrazione vuole proseguire nella politica di offrire ai cittadini una ricca e partecipata proposta culturale perché Meda sia davvero un luogo dove incontrarsi, agire, partecipare e fruire di iniziative e attività, in cui ogni persona, gruppo, associazione, attività imprenditoriale non debba essere solo spettatore, ma artefice e motore principale, recuperando rapporti purtroppo indeboliti dall'isolamento dovuto alla pandemia.</p> <p>La MEDateca e la casa delle associazioni saranno sempre più utilizzate anche quale luogo di incontri per laboratori, corsi, attività culturali.</p>	Ass. Mariani Fabio: Cultura, Medateca, Politiche produttive e del Commercio	2023/2028
	Lo sviluppo della città	<p>Obiettivo prioritario sarà migliorare la verifica della situazione manutentiva degli edifici pubblici e attivare di programmi di manutenzione pluriennali Nell'ambito della programmazione dei lavori pubblici il Comune interverrà in una duplice direzione: completare i progetti già in fase di attuazione e realizzare nuove opere, alcune delle quali con un'elevata priorità.</p> <p>Recuperando un edificio già esistente, si doterà Meda di un Auditorium/Teatro che dovrà essere uno spazio nel quale possano trovare accogliamento le più svariate proposte e discipline; non un solo teatro tout court, non una sola sala conferenza ma, idealmente, un teatro sociale: un luogo contemporaneo nei cui spazi si possano svolgere varie attività culturali (mostre, allestimenti, presentazioni, congressi, proiezioni ...) Un luogo dotato di spazi di valore didattico ma anche ricreativo (e da qui forma di aggregazione sociale e comunitaria che possa portare nuova conoscenza alle attività prettamente culturali, teatrali e "museali"), che sottolineano l'apertura e non il distacco dal contesto urbano.</p>	Sindaco, Luca Santambrogio: Grandi opere e opere strategiche Ass. Bonacina Andrea: Lavori pubblici, Edilizia privata	2023/2028



Città di Meda
Provincia di Monza e della Brianza

Nota di aggiornamento al
Documento Unico di Programmazione 2025-2027

Missione 06 - Politiche giovanili, sport e tempo libero

INDIRIZZO STRATEGICO	OBIETTIVO STRATEGICO	DESCRIZIONE	Assessorato di riferimento	Durata
01. Meda più attrattiva	Lo sviluppo della città	<p>Obiettivo prioritario sarà migliorare la verifica della situazione manutentiva degli edifici pubblici e attivare programmi di manutenzione pluriennali.</p> <p>Nell'ambito della programmazione dei lavori pubblici il Comune interverrà in una duplice direzione: completare i progetti già in fase di attuazione e realizzare nuove opere, alcune delle quali con un'elevata priorità.</p> <p>Progetti "giovani" nei campi dell'arte, della musica dello spettacolo, del lavoro, dello studio, mediante condivisione di spazi e luoghi, in percorsi e azioni di rigenerazione urbana per dare vita a nuove funzioni pubbliche di relazione con il tessuto urbano per gli spazi rigenerati ponendo attenzione all'individuazione di nuove aree in cui creare centri per i giovani.</p>	<p>Sindaco, Luca Santambrogio: Grandi opere e opere strategiche</p> <p>Ass. Bonacina Andrea: Lavori pubblici, Edilizia privata</p>	2023/2028
03. Meda più inclusiva	I giovani più protagonisti	<p>Rendere i giovani più protagonisti nel mondo cittadino significa dar loro dei luoghi nuovi di aggregazione, sostenerli nelle attività di volontariato (in primis il palio), creare rete con altre agenzie educative per pensare a momenti di educativa sociale, premiare il merito scolastico con delle borse di studio, impegnarsi a favore dell'occupazione giovanile.</p> <p>Le politiche giovanili penseranno ad uno spazio di aiuto e di crescita per i bambini e i ragazzi di Meda: la pandemia ha fatto perdere ai ragazzi mesi di scuola creando evidenti lacune, formative e relazionali.</p> <p>È quindi importante mantenere e rafforzare l'alleanza educativa con gli oratori, organizzare giornate dell'orientamento scolastico e lavorativo e proseguire il rilancio del progetto "I mestieri del Design" con il CFP Terragni e le maggiori realtà produttive del territorio.</p>	<p>Ass. Pellegatta Mara: Servizi alla persona – Istruzione e formazione professionale – Edilizia scolastica e Politiche Femminili</p>	2023/2028



Città di Meda
Provincia di Monza e della Brianza

Nota di aggiornamento al
Documento Unico di Programmazione 2025-2027

	Lo sport che fa crescere	<p>Crederne nella cultura dello sport come patrimonio di benessere e stile di vita vuol dire continuare a dialogare e a sostenere il tessuto associativo e le società, anche tramite la consulta Meda-giovani, con l'impegno ad eliminare ogni barriera economica o fisica alla pratica sportiva, ripensare gli spazi fisici adibiti allo sport per progettare una cittadella sportiva riqualificata per essere più accogliente, attrezzata ed efficiente (presso la zona di via Icmesa).</p> <p>Verrà progettato, presso il centro sportivo città di Meda, un luogo in grado di ospitare eventi e/o situazioni emergenziali.</p> <p>Premessa importante è la conferma della modalità di gestione del centro sportivo e delle palestre a società sportive medesi, modello che ha portato, in questi anni, a grandi miglioramenti degli impianti sia sul piano manutentivo sia gestionale. Importante proseguire, proponendone di nuove, le sinergie avviate nel quinquennio 2017-2022, lavorando sul modello di successo creato con Briantea84.</p> <p>Le società sportive dovrebbero avere un contatto diretto con l'amministrazione comunale per esporre un coordinamento per iniziative ed eventi, fare rete tra le società sportive per ascoltare le criticità del territorio.</p>	Ass. Tagliabue Stefania: Sport e Politiche giovanili	2023/2028
05. Meda più partecipata, equa ed efficiente	Attuare un comune partecipato	<p>Gli strumenti per favorire la partecipazione dei medesi alla vita politico-amministrativa sono molteplici.</p> <p>Tra questi, l'Ente intende investire sulla Consulta Meda-giovani affinché divenga centro propositivo per le istanze della gioventù.</p>	Ass. Tagliabue Stefania: Sport e Politiche giovanili	2023/2028



Città di Meda
Provincia di Monza e della Brianza

Nota di aggiornamento al
Documento Unico di Programmazione 2025-2027

Missione 08 - Assetto del Territorio e edilizia abitativa

INDIRIZZO STRATEGICO	OBIETTIVO STRATEGICO	DESCRIZIONE	Assessorato di riferimento	Durata
01. Meda più attrattiva	Lo sviluppo della città	<p>L'amministrazione porterà a termine una variante dell'attuale PGT, individuando le nuove strategicità di Meda e rivedendo il piano dei servizi.</p> <p>In quest'ottica, la programmazione territoriale mirerà: allo sviluppo di infrastrutture verdi private e pubbliche come elementi di pertinenze o di decoro degli edifici; al contenimento del consumo di suolo con la verticalizzazione dei fabbricati; al recupero di beni immobili dismessi (di piccole o grandi dimensioni) con una politica di urbanistica partecipata (attraverso un continuo dialogo con i proprietari dei beni per la loro riqualificazione o con proprietari di altri beni che investano nel recupero degli immobili dismessi di interesse comunale); all'individuazione delle aree di rigenerazione urbana cui dedicare incentivi importanti, ma limitati nel tempo; all'abbellimento architettonico con l'insistenza verso l'uniformità dell'edificato e l'utilizzo di scale di colori uniformi sugli edifici e sugli asfalti delle vie prospicienti (v. piano del colore); alla ridestinazione delle aree in modo da evitare un'aporia tra l'edificato attuale e quello eventuale futuro, in una logica di attenzione alle esigenze pubbliche dell'area, e da qui la creazione di servizi (es. immobili destinati a negozi, bar, ristoranti o spazi di co-working o studio) nelle aree che ne sono prive; alla creazione di un centro identificato come tale.</p>	<p>Sindaco, Luca Santambrogio: Grandi opere e opere strategiche</p> <p>Ass. Boga Andrea: Urbanistica - Attuazione piano AT1</p> <p>Ass. Tagliabue Stefania: Riqualificazione del centro storico</p>	2023/2028



Città di Meda
 Provincia di Monza e della Brianza

**Nota di aggiornamento al
 Documento Unico di Programmazione 2025-2027**

	Rigenerare il territorio	<p>Verrà avviata con la nuova variante generale al P.G.T. una approfondita analisi del tessuto urbano finalizzato ad incentivare, nella programmazione e pianificazione territoriale, la rigenerazione urbana finalizzata al contenimento del consumo di suolo, al riequilibrio territoriale, alla valorizzazione paesaggistica e culturale ed allo sviluppo sostenibile, quale occasione per "ripensare" e reinterpretare interi pezzi/brani di città con soluzioni innovative in grado di integrare la rigenerazione dello spazio fisico dei quartieri e rioni con servizi di interesse pubblico incrementandone l'accessibilità e prevedendo percorsi di accompagnamento alla formazione, al lavoro e all' imprenditorialità.</p> <p>Infine, nell'intenzione dell'Amministrazione, la riqualificazione del centro cittadino, lungo via Matteotti, deve diventare lo strumento per il rilancio urbanistico, commerciale e sociale dello storico asse viario e delle vie limitrofe. Anche in questo caso, la sinergia tra Comune e privati consentirà di individuare risorse economiche e soluzioni tecniche per il rifacimento della strada, dei marciapiedi, dell'arredo urbano e degli immobili che l'Amministrazione intende acquistare dagli attuali proprietari.</p>	<p>Ass. Boga Andrea: Urbanistica - Attuazione piano AT1</p> <p>Ass. Tagliabue Stefania: Riqualificazione del centro storico</p>	2023/2028
03. Meda più inclusiva	Promuovere e sostenere il benessere sociale	<p>Migliorare la verifica della situazione manutentiva degli immobili destinati a servizi abitativi pubblici (SAP) e attivare programmi di manutenzione pluriennali.</p> <p>Il periodo di crisi attuale sta aggravando le necessità abitative di tante famiglie, che spesso non trovano risposta negli immobili SAP.</p> <p>Per questo l'amministrazione sta valutando la fattibilità di un intervento di housing temporaneo presso il quartiere POLO, per tamponare le situazioni emergenziali e ridare speranza e dignità a soggetti fragili.</p>	<p>Sindaco, Luca Santambrogio: Grandi opere e opere strategiche</p> <p>Ass. Bonacina Andrea: Lavori pubblici, Edilizia privata</p>	2023/2028



Città di Meda
 Provincia di Monza e della Brianza

**Nota di aggiornamento al
 Documento Unico di Programmazione 2025-2027**

05. Meda più partecipata, equa ed efficiente	Attuare un comune partecipato	<p>Gli strumenti per favorire la partecipazione dei medesi alla vita politico-amministrativa sono molteplici.</p> <p>L'Amministrazione vuole investire su ulteriori strumenti innovativi, anche in vista di importanti scelte come la revisione generale del P.G.T., per accorciare la distanza tra P.A. e cittadinanza.</p>	<p>Sindaco, Luca Santambrogio: Grandi opere e opere strategiche</p> <p>Ass. Boga Andrea: Urbanistica - Attuazione piano AT1</p> <p>Ass. Tagliabue Stefania: Riqualificazione del centro storico</p>	2023/2028
---	--------------------------------------	--	---	-----------

Missione 09 - Sviluppo sostenibile e tutela del territorio e dell'ambiente

INDIRIZZO STRATEGICO	OBIETTIVO STRATEGICO	DESCRIZIONE	Assessorato di riferimento	Durata
03. Meda più verde e sostenibile	Promuovere un'economia circolare ed ambientale	<p>Promuovere una economia circolare significa favorire progetti funzionali allo sviluppo delle logiche e delle soluzioni orientate al riuso, progetti finalizzati a far crescere la percentuale di raccolta differenziata, con la partecipazione attiva della popolazione ai processi, sia per una maggiore salvaguardia dell'ambiente sia per la riduzione dei costi di smaltimento dei rifiuti.</p> <p>La raccolta differenziata è il primo, fondamentale passo, verso la gestione accorta dei rifiuti solidi urbani e la riduzione di sprechi, dei costi di smaltimento e dell'inquinamento ambientale. Il servizio raccolta rifiuti e pulizia strade terrà conto delle difficoltà riscontrate in questi anni e il nuovo contratto di servizio cercherà di rendere sostenibile il ciclo dei rifiuti.</p>	<p>Ass. Bonacina Andrea: Ecologia</p>	2023/2028



Città di Meda
Provincia di Monza e della Brianza

Nota di aggiornamento al
Documento Unico di Programmazione 2025-2027

	Valorizzare i parchi urbani, le aree verdi e la loro fruibilità	<p>Un'attenzione particolare rivestirà il masterplan del verde. Con tale strumento, complementare al P.G.T., l'Amministrazione intende fotografare lo stato attuale del verde pubblico e privato e realizzare una connessione tra queste aree. In questo modo, il Comune vuole collegare la disciplina sulla promozione e sulla tutela del verde con la creazione di un "unico" giardino medese, facendo sentire parte di esso anche quelli privati.</p> <p>La Commissione Europea e l'Organizzazione Mondiale della Salute indicano che le aree verdi anche con dimensioni minime offrono una maggior possibilità di fruizione e consentono di svolgere attività all'aria aperta. Le medesime aree dovrebbero essere accessibili a tutti i cittadini entro una distanza di 300 metri, percorribile a piedi in circa 5 minuti.</p> <p>La finalità è quella di declinare il verde come elemento strutturante dell'assetto della città e delle politiche di rigenerazione urbana con lo scopo di costruire autentiche infrastrutture verdi che possano fornire una vasta gamma di servizi ecosistemici, diversificando l'uso di questi spazi attraverso l'inserimento di servizi per utenti di tutte le età (quali parco gioco, palestra all'aria aperta, percorsi salute, zone di riposo all'ombra, ecc), e creazione di nuove tipologie di verde di vicinato, quali nuovi 'pocket parks', piccole oasi urbane, mini foreste (nuovi piantumazioni) e piazze verdi, con attenzione alla manutenzione delle aree verdi e dei parchi già presenti.</p>	Ass. Bonacina Andrea: Ecologia	2023/2028
	Il benessere degli animali	<p>Partendo dal vigente Regolamento per il benessere degli animali, verrà data attuazione alle azioni ivi previste, in particolare la delimitazione di aree destinate ai cani.</p>	Sindaco	2023/2028



Città di Meda
 Provincia di Monza e della Brianza

**Nota di aggiornamento al
 Documento Unico di Programmazione 2025-2027**

	Meda città sostenibile	<p>I benefici di città più verdi sono noti: il verde urbano contrasta l'inquinamento, gli effetti dei cambiamenti climatici e gli eventi climatici estremi, incrementa il benessere psico-sociale dei cittadini, la presenza della bio-diversità e rende maggiormente gradevole tutto l'ambiente.</p> <p>L'individuazione di spazi pubblici/privati per la costituzione di una comunità energetica, partecipata dal comune, al fine di abbattere i costi dei consumi energetici.</p>	Ass. Bonacina Andrea: Ecologia	2023/2028
--	-------------------------------	--	-----------------------------------	-----------

Missione 10 - Trasporti e diritto alla mobilità

INDIRIZZO STRATEGICO	OBIETTIVO STRATEGICO	DESCRIZIONE	Assessorato di riferimento	Durata
01. Meda più attrattiva	Lo sviluppo della città	<p>Legato al tema della mobilità ciclabile e pedonale va pensato un piano della mobilità dolce; rientra in questa voce il progetto per la riqualificazione della via Indipendenza. Tra le opere stradali da realizzare, alcune già finanziate e programmate nel biennio 2022-2023, rientrano la via Forlì e la via Asti. Un'altra strada strategica è via Fornaci, opera prevista da Pedemontana ma che si intende anticipare mediante stipula di convenzione con APL con realizzazione in capo al Comune e rimborso del costo di realizzazione da parte della società autostradale. Questo intervento, con quello già terminato della via Monte Rosa, completerebbe la circonvallazione attorno alla piazza Vittorio Veneto e garantirebbe la possibilità di mettere in atto un serio programma di riqualificazione del cuore antico della nostra città.</p> <p>A questo si aggiungerà la realizzazione della rotatoria strategica di Via Einaudi. Sarà programmato un piano generale di riqualificazione delle strade e dei marciapiedi, con la realizzazione di questi nelle vie attualmente sprovviste, in linea con quanto fatto con la riqualificazione degli impianti di illuminazione pubblica.</p> <p>Per garantire un servizio aggiuntivo a Meda e a tutto il territorio circostante si intende creare uno spazio per l'atterraggio degli elicotteri di soccorso e trasporto organi.</p> <p>Un'attenzione peculiare riguarda i quartieri, rispetto ai quali occorrono risposte puntuali e dedicate. Nell'area di via Manzoni, l'Amministrazione intendere investire nella sicurezza</p>	<p>Sindaco, Luca Santambrogio: Grandi opere e opere strategiche, viabilità, mobilità</p> <p>Ass. Bonacina Andrea: Lavori pubblici, Edilizia privata</p> <p>Ass. Tagliabue Stefania: Riqualificazione del centro storico</p>	2023/2028



Città di Meda
Provincia di Monza e della Brianza

Nota di aggiornamento al
Documento Unico di Programmazione 2025-2027

		<p>dei pedoni con la realizzazione del marciapiede fino al confine con Lentate sul Seveso e nell'acquisizione del patrimonio arboreo con l'innesto di nuove alberature in via Borromeo.</p> <p>Poi, nel quartiere San Giorgio, il Comune vuole sviluppare una mobilità che metta "in rete" tutte le vie dell'area con la costituzione di percorsi pedonali protetti, la sistemazione delle banchine stradali e, a conclusione del percorso, di un'area verde dedicata alla fruizione degli abitanti del luogo (es. con attrezzature per il ristoro).</p> <p>Infine, nel quartiere Polo, si vuole incentivare la mobilità dolce con la creazione di nuovi percorsi lungo le arterie principali (es. via Gorizia) tanto in prossimità delle scuole, quanto degli esercizi commerciali. Anche in questo caso l'obiettivo è realizzare una connessione viaria unitaria.</p> <p>E' necessario lavorare per Integrare le reti di trasporto pubblico e la mobilità sostenibile. In tal senso opereremo per garantire il monitoraggio sulle opere di viabilità gestite da enti terzi come l'attuazione sottopasso via Seveso/Cadorna, gli interventi sulla tratta B2 e sul raddoppio dei binari e sulla Ciclovia Meda-Milano.</p>		
--	--	---	--	--



Città di Meda
Provincia di Monza e della Brianza

**Nota di aggiornamento al
Documento Unico di Programmazione 2025-2027**

03. Meda più verde e sostenibile	Favorire la mobilità	<p>Ogni cittadino può contribuire a migliorare la qualità dell'aria che respiriamo, attraverso la responsabilità individuale con l'adozione di comportamenti virtuosi e scelte consapevoli, finalizzate al contenimento dell'inquinamento atmosferico" privilegiando l'uso della bicicletta e dei mezzi pubblici, soprattutto per tragitti brevi e nei centri storici.</p> <p>Per lo sviluppo della mobilità dolce, l'obiettivo è quello di ridurre auto e mezzi in circolazione così da ridurre pure inquinamento, rischi di incidenti e code per tutti. In questo senso si pongono le azioni finalizzate all'incremento delle piste ciclabili, del car sharing, degli accordi per l'incremento dei servizi pubblici (Trenord).</p> <p>Si incentiveranno il ricorso a car sharing e bike sharing e gli accordi con soggetti terzi per incrementare l'utilizzo dei mezzi pubblici.</p> <p>Nei redigenti atti di programmazione e pianificazione particolare attenzione verrà posta alla individuazione di nuovi tracciati pedonali e ciclabili, con attenzione all'abbattimento delle barriere architettoniche (PEBA).</p>	Sindaco, Luca Santambrogio: Viabilità, Mobilità	2023/2028
---	-----------------------------	--	--	-----------

Missione 11 - Soccorso civile

INDIRIZZO STRATEGICO	OBIETTIVO STRATEGICO	DESCRIZIONE	Assessorato di riferimento	Durata
04. Meda più sicura	Incrementare la sicurezza reale e percepita	<p>Il Consiglio Comunale ha recentemente approvato il nuovo piano di protezione civile, che ora dovrà essere veicolato alle associazioni di volontariato maggiormente coinvolte ed ai cittadini. I sempre più frequenti episodi di calamità naturali dovute ai cambiamenti climatici impongono alle amministrazioni di strutturarsi per poter gestire emergenze improvvise.</p> <p>Il tema della protezione civile vedrà in attuazione del nuovo piano comunale: la formazione dei volontari e della cittadinanza e la realizzazione di esercitazioni tecniche sul territorio.</p>	Sindaco, Luca Santambrogio: responsabile ultimo sul territorio della protezione civile e della sicurezza urbana Ass. Tagliabue Stefania: Protezione Civile	2023/2028



Città di Meda
Provincia di Monza e della Brianza

Nota di aggiornamento al
Documento Unico di Programmazione 2025-2027

Missione 12 - - Diritti Sociali, politiche sociali e famiglia

INDIRIZZO STRATEGICO	OBIETTIVO STRATEGICO	DESCRIZIONE	Assessorato di riferimento	Durata
01. Meda più attrattiva	Lo sviluppo della città	Adeguate risorse saranno stanziare per le opere di manutenzione ordinaria del Cimitero.	Ass. Bonacina Andrea: Cimitero	2023/2028



Città di Meda
Provincia di Monza e della Brianza

Nota di aggiornamento al
Documento Unico di Programmazione 2025-2027

03. Meda più inclusiva	Promuovere e sostenere il benessere sociale	<p>Una sfida fondamentale per Meda è quella di incrementare il benessere sociale e la prosperità del territorio.</p> <p>Il futuro che vogliamo prevede una città che offra opportunità per tutti, dai minori agli anziani, con accesso ai servizi di base, con tariffe eque in base al reddito, all'alloggio, che possa garantire servizi accessibili e di qualità. Le politiche del welfare non riguardano esclusivamente le persone in difficoltà o chi si occupa di loro, bensì l'intera collettività: riteniamo che il ruolo del Comune sia quello di intercettare i bisogni della comunità per rispondervi al meglio, coinvolgendo appieno le forme di aggregazione già presenti sul territorio.</p> <p>Dal momento che la famiglia rimane ancora il pilastro su cui si fonda la comunità locale ed è il luogo della prima educazione della persona, ove produce reddito e si contengono, in prima istanza, le situazioni di disagio, si intende considerarla quale partner privilegiato dell'Amministrazione nel campo delle politiche sociali ed il cuore delle politiche stesse.</p> <p>Sostenere il benessere sociale implica una vasta gamma di attività e servizi: pensare ad interventi economici mirati per le situazioni di fragilità (fondo bollette, Fondo Meda città solidale) assicurare il diritto alla casa con progetti di housing temporaneo, garantire servizi a domicilio mirati agli anziani e ai disabili, supportare la genitorialità, curare con attenzione i rapporti con le associazioni che si occupano di disabilità e fragilità ed attivare un percorso per il "dopo di noi", curare i delicati aspetti della tutela minorile.</p> <p>Iniziare un tavolo di lavoro sulla disabilità per ottimizzare il servizio offerto sull'educativa scolastica.</p>	Ass. Pellegatta Mara: Servizi alla persona – Istruzione e formazione professionale – Edilizia scolastica e Politiche Femminili	2023/2028
-------------------------------	--	---	--	-----------



Città di Meda
Provincia di Monza e della Brianza

Nota di aggiornamento al
Documento Unico di Programmazione 2025-2027

	Le politiche femminili	<p>L'Europa, per il quinquennio 2020/2025, si è posta l'obiettivo di combattere le politiche di genere, di colmare il divario di genere nel mercato del lavoro e conseguire l'equilibrio di genere nel processo decisionale e nella politica. Anche a Meda, nel nostro piccolo, intendiamo perseguire politiche volte a promuovere e tutelare le donne, cominciando ad ascoltarne fatiche e proposte, così da renderle maggiormente protagoniste della vita cittadina. Appuntamento fondamentale, il Premio Medadonna, che conferisce un riconoscimento alle donne straordinarie nella loro quotidianità.</p> <p>L'apertura di un forum dedicato alle donne che diventi un luogo di ascolto, incontro e confronto, per attuare politiche femminili che nascano da concrete esigenze.</p> <p>Per contrastare la violenza di genere si manterrà sia lo sportello legale, sia il corso di autodifesa e una serie di iniziative volte a sensibilizzare la cittadinanza rispetto alla tematica della violenza sulle donne.</p>	Ass. Pellegatta Mara: Servizi alla persona – Istruzione e formazione professionale – Edilizia scolastica e Politiche Femminili	2023/2028
	Le associazioni, ricchezza della città	<p>E' indispensabile mantenere una forte sinergia con le associazioni che si occupano di fornire servizi di pubblica utilità, in un'ottica sussidiaria.</p> <p>Non basta il sostegno economico, l'amministrazione deve essere in grado di fornire spazi, luoghi di ascolto, supportare nell'individuazione di risorse e finanziamenti esterni.</p> <p>Meda è ricca di associazioni ed enti di volontariato in campo sociale, la nostra azione sarà volta a potenziare la collaborazione con le stesse, favorendo nel contempo il loro sviluppo.</p>	Ass. Pellegatta Mara: Servizi alla persona – Istruzione e formazione professionale – Edilizia scolastica e Politiche Femminili	2023/2028



Città di Meda
Provincia di Monza e della Brianza

Nota di aggiornamento al
Documento Unico di Programmazione 2025-2027

Missione 14 - Sviluppo economico e competitività

INDIRIZZO STRATEGICO	OBIETTIVO STRATEGICO	DESCRIZIONE	Assessorato di riferimento	Durata
01. Meda più attrattiva	Meda a favore dei commercianti	<p>Si inizierà una riflessione con gli operatori commerciali e le associazioni di categoria per l'adesione o la creazione di un distretto del commercio, valutando costi, benefici e investimenti.</p> <p>Si creerà uno spazio di co-working, per permettere anche a start-up o a chi apre partita IVA di avere una sede nella quale svolgere la propria professione seguendo le moderne flessibilità lavorative.</p> <p>Implementare politiche di sviluppo del territorio che favoriscano l'inserimento di nuove realtà produttive, valorizzare il centro storico, il commercio di vicinato e favorire il permanere delle attività economiche. Il supporto alle attività si concretizzerà anche attraverso la promozione di forme di consulenza alle imprese del territorio, in collaborazione con organismi e associazioni di categoria.</p>	Ass. Mariani Fabio: Cultura, Medateca, Politiche produttive e del Commercio	2023/2028
05. Meda più partecipata, equa ed efficiente	Un'amministrazione più semplice e digitale	<p>Daremo attuazione alle nuove modalità telematiche di collegamento agli sportelli unici per le attività produttive volte ad assicurare pratiche standard rigorosamente digitali e più rapide.</p>	Ass. Mariani Fabio: Cultura, Medateca, Politiche produttive e del Commercio	2023/2028



Nota di aggiornamento al Documento Unico di Programmazione 2025-2027

1.5 MODALITA' DI RENDICONTAZIONE AI CITTADINI

Strumenti di rendicontazione

Nel corso del mandato amministrativo, i programmi e gli obiettivi contenuti nel DUP saranno oggetto di verifica e rendicontazione con la seguente cadenza:

- annualmente in occasione:
 - ✓ della ricognizione sullo stato di attuazione dei programmi;
 - ✓ dell'approvazione, da parte della Giunta, della relazione sulla *performance*, prevista dal D.Lgs. n. 150/2009. Il documento rappresenta in modo schematico e integrato il collegamento tra gli strumenti di rendicontazione, in modo da garantire una visione unitaria e facilmente comprensibile della *performance* dell'Ente, evidenziando altresì i risultati conseguiti in relazione agli obiettivi rilevanti ai fini della valutazione delle prestazioni del personale;
- a fine mandato, attraverso la redazione della relazione di fine mandato di cui all'art. 4 del DLgs. n. 149/2011, con la quale, rafforzando il collegamento tra visione politica e comunicazione istituzionale, si darà conto ai cittadini del lavoro svolto dall'Ente e dell'efficacia delle politiche adottate.



Nota di aggiornamento al Documento Unico di Programmazione 2025-2027

2 SEZIONE OPERATIVA (SeO)

La sezione operativa del DUP concerne la programmazione operativa pluriennale e annuale dell'Ente e si pone in continuità e complementarietà organica con la sezione strategica quanto a struttura e contenuti.

In tale sezione viene inoltre definita, relativamente all'arco temporale di riferimento del DUP, la programmazione dettagliata delle opere pubbliche, del fabbisogno di personale e delle alienazioni e valorizzazione del patrimonio.

2.1 SeO - PRIMA PARTE

Tale sezione è strutturata con criterio operativo, è basata sull'articolazione del bilancio per missioni e programmi ed è collegata alla SeS, e quindi agli indirizzi ed agli obiettivi strategici di riferimento.

La SeO individua, per ogni singola missione, i programmi che l'Ente intende realizzare per conseguire gli obiettivi strategici definiti nella SeS. Per ogni programma, e per tutto il periodo di riferimento del DUP, sono individuati gli obiettivi operativi da raggiungere.



Città di Meda

Provincia di Monza e della Brianza

Nota di aggiornamento al Documento Unico di Programmazione 2025-2027

MISSIONI E PROGRAMMI

MISSIONE 01 – Servizi istituzionali, generali e di gestione

OBIETTIVI STRATEGICI	PROGRAMMI	OBIETTIVI OPERATIVI	FINALITA'	STAKEHOLDER	2025	2026	2027	CDR
Attuare un comune partecipato	01.01	Partecipazione ed ascolto	<p>Proseguire nella gestione del cd. bilancio partecipativo, affinché i cittadini progettino e scelgano come destinare parte delle risorse comunali.</p> <p>Investire su ulteriori strumenti innovativi per accorciare la distanza tra P.A. e cittadinanza utilizzando gli strumenti di comunicazione di massa più moderni e funzionali.</p>	Cittadini, amministratori, associazioni, enti terzi, aziende	X	X	X	Segretario/Risorse Finanziarie/Servizi alla cittadinanza
Servizi di Staff	01.01	Supportare gli Organi Istituzionali	<p>Supportare gli organi istituzionali nello svolgimento dei compiti istituzionali, valorizzare il ruolo del Consiglio Comunale e degli Amministratori.</p> <p>Garantire le attività e processi intesi a favorire il corretto esercizio dei compiti di governo e indirizzo da parte degli organi politici.</p>	Amministratori	X	X	X	Servizi alla cittadinanza



Città di Meda

Provincia di Monza e della Brianza

Nota di aggiornamento al Documento Unico di Programmazione 2025-2027

Servizi di Staff	01.02	Garantire la gestione efficace ed efficiente dei servizi di staff dell'ente	<p>Garantire il supporto alle aree organizzative dell'ente attraverso le attività di segreteria, la gestione e l'archiviazione degli atti in entrata e in uscita e gli adempimenti normativi.</p> <p>Monitorare i tempi di gestione delle pratiche a seguito dell'implementazione della digitalizzazione.</p> <p>Assicurare il sostegno operativo al Sindaco ed al Presidente del Consiglio Comunale, coadiuvare il Segretario nel proprio ruolo di raccordo tra le Aree e gli uffici comunali, da un lato, e gli Amministratori dall'altro.</p>	Cittadini, amministratori, uffici dell'ente, enti terzi, aziende	X	X	X	Servizi alla cittadinanza
Servizi di Staff	01.02	Garantire la gestione di un diffuso sistema di controlli interni	<p>Coordinare il sistema dei controlli interni con il Piano di Prevenzione della Corruzione; aggiornare e monitorare azioni correttive individuate nel PIAO sottosezione Prevenzione della corruzione unitamente al Piano triennale della trasparenza e al Codice di comportamento.</p>	Amministratori, Responsabile della trasparenza e della corruzione, uffici dell'ente, collaboratori	X	X	X	SEGRETARIO+ TUTTI I CDR
Servizi di Staff	01.02	Trasparenza e prevenzione della corruzione	<p>Supportare l'intera struttura comunale ed il Responsabile per la prevenzione della corruzione e della trasparenza nello svolgimento dei controlli e nell'attuazione delle misure di prevenzione della corruzione e della Trasparenza.</p>	Amministratori, Responsabile della trasparenza e della prevenzione della corruzione, uffici dell'ente, collaboratori	X	X	X	SEGRETARIO + TUTTI I CDR



Città di Meda

Provincia di Monza e della Brianza

Nota di aggiornamento al Documento Unico di Programmazione 2025-2027

Una gestione solida del bilancio e del patrimonio	01.03	Gestione economica, finanziaria, programmazione e provveditorato	Garantire la regolarità amministrativa e contabile e la tempestività delle procedure di entrata e di spesa con salvaguardia degli equilibri del bilancio nel rispetto della regolarità contabile dell'azione amministrativa. Gestire il processo di pianificazione e di rendicontazione economico – finanziaria, attraverso le stime e le valutazioni finanziarie sui dati di entrata e di spesa.	Cittadini, amministratori, uffici dell'ente	X	X	X	Risorse finanziarie
Attuare un comune partecipato	01.03	Bilancio partecipato	Utilizzare lo strumento del bilancio partecipato per garantire la partecipazione dei cittadini alla decisione sulla destinazione di una quota del bilancio dell'Ente. Prevedere, facendo tesoro dell'esperienza delle prime due edizioni del bilancio partecipato, modifiche ai criteri per la disciplina, finalizzate ad una maggiore trasparenza e partecipazione.	Cittadini, amministratori, uffici dell'ente	X	X	X	Risorse finanziarie



Città di Meda

Provincia di Monza e della Brianza

Nota di aggiornamento al Documento Unico di Programmazione 2025-2027

<p>Un comune più equo</p>	<p>01.04</p>	<p>Gestire le entrate e le risorse economiche</p>	<p>Gestire le attività di riscossione delle entrate per assicurare la continuità dei servizi e una maggiore assistenza ai cittadini. Incrementare l'accertamento dei tributi locali.</p> <p>Coinvolgere gli uffici per ricercare risorse attraverso la partecipazione a bandi di finanziamenti regionali, nazionali ed europei. Adottare azioni per rendere più efficace il recupero dei crediti dell'Ente, sia tributari che patrimoniali. Intervenire per ridurre sensibilmente la distanza temporale tra la "scadenza" del credito ed il recupero coattivo dello stesso.</p>	<p>Cittadini, amministratori, uffici dell'ente, aziende, professionisti</p>	<p>X</p>	<p>X</p>	<p>X</p>	<p>Risorse finanziarie</p>
<p>Un comune più equo</p>	<p>01.04</p>	<p>Rivedere la tassazione locale</p>	<p>Procedere alla revisione del peso della tassazione, con particolare riferimento alla tassa rifiuti, attraverso l'introduzione della tariffa puntuale. Ricalibratura dei costi dei servizi a domanda individuale Riduzione progressiva della tassazione e delle tariffe di accesso ad alcuni servizi compatibilmente con le disponibilità di bilancio e rivalutazione delle fasce d'esenzione ed agevolazioni.</p>	<p>Famiglie, imprese</p>	<p>X</p>	<p>X</p>		<p>Risorse finanziarie</p>



Città di Meda

Provincia di Monza e della Brianza

Nota di aggiornamento al Documento Unico di Programmazione 2025-2027

Una gestione solida del bilancio e del patrimonio	01.05	Valorizzare il patrimonio pubblico dell'ente	Garantire la gestione amministrativa e contabile del patrimonio immobiliare, mobiliare e demaniale dell'Ente.	Amministratori, uffici dell'ente, cittadini, associazioni, scuole, commercianti, professionisti	X	X	X	Infrastrutture e gestione del territorio/ Risorse finanziarie
Lo sviluppo della città	01.06	Gestire l'ufficio tecnico	Gestire la pianificazione territoriale, nonché garantire il rispetto delle norme in materia edilizia e del rilascio dei titoli abilitativi. Monitoraggio costante della regolarità dei cantieri, della sicurezza edifici dismessi e dell'abusivismo edilizio. Riorganizzare l'ufficio tecnico (incremento personale, riorganizzazione interna dei processi di lavoro).	Amministratori, cittadini, professionisti	X	X	X	Infrastrutture e gestione del territorio
Lo sviluppo della città	01.06	Meda e le grandi opere	Assicurare la realizzazione di nuove opere pubbliche in relazione alle risorse economiche disponibili, secondo quanto indicato nel Piano Triennale delle Opere Pubbliche. Presidiare i progetti di infrastrutturazione della mobilità sovralocale (gomma, ferro, gomma-ferro) connessi con il sistema delle infrastrutture locali al fine di migliorare l'accessibilità della città, limitando e mitigando gli impatti del traffico con contestualmente sviluppo della rete ciclabile.	Amministratori, cittadini. Enti terzi	X	X	X	Infrastrutture e gestione del territorio



Città di Meda

Provincia di Monza e della Brianza

Nota di aggiornamento al Documento Unico di Programmazione 2025-2027

Una gestione solida del bilancio e del patrimonio	01.06	Valorizzazione degli immobili pubblici	Attraverso il rilancio urbanistico acquisire da privati immobili ad interesse pubblico.	Cittadini, uffici dell'ente, amministratori, associazioni, scuole	X	X	X	Infrastrutture e gestione del territorio
Valorizzare il capitale Umano	01.07	Garantire le funzioni delegate di Elezioni e consultazioni popolari - Anagrafe e stato civile - cimiteri	Gestire le attività di consulenza e supporto ai cittadini relativamente all'Anagrafe, allo Stato Civile e all'Elettorale e alla Leva, rivolti alla semplificazione ed alla tempestività dei procedimenti. Rilasciare la carta di identità elettronica in tempi contenuti. Garantire gli ulteriori adempimenti: separazioni e cessazioni civili dei matrimoni, unioni civili e DAT. Confermare i servizi offerti in occasione della celebrazione dei matrimoni e delle unioni civili con la possibilità di celebrazione del rito civile presso una villa storica del territorio. Incrementare i processi digitalizzati e attivare ulteriori servizi su appuntamento, per ottimizzare i tempi di attesa degli utenti. Gestione dei servizi cimiteriali.	Cittadini, enti terzi	X	X	X	Servizi alla cittadinanza



Città di Meda

Provincia di Monza e della Brianza

Nota di aggiornamento al Documento Unico di Programmazione 2025-2027

<p>Un amministrazione più semplice e digitale</p>	<p>01.08</p>	<p>Gestire i servizi informativi e statistici</p>	<p>Assicurare la continuità del funzionamento dei servizi informativi attraverso l'approvvigionamento, la gestione e la manutenzione dei sistemi informatici comunali. Accedere alle opportunità offerte dal PNRR, nella missione "Digitalizzazione, innovazione, competitività e cultura", articolate nelle seguenti misure: MISURA 1.2. - Abilitazione e facilitazione migrazione al CLOUD; MISURA 1.4.1 - Esperienza del cittadino nei servizi pubblici; MISURA 1.4.3 - Adozione PagoPA e AppIO; MISURA 1.4.4 - Adozione identità digitale; MISURA 1.4.5 - Piattaforma Notifiche Digitali.</p>	<p>Uffici dell'ente, cittadini, enti terzi</p>	<p>X</p>	<p>X</p>	<p>X</p>	<p>Risorse Finanziarie</p>
<p>Un amministrazione più semplice e digitale</p>	<p>01.08</p>	<p>Una gestione efficiente dei servizi comunali</p>	<p>Prevedere un deciso investimento sulla digitalizzazione degli archivi, anche con una finalità ecologica e di riorganizzazione della struttura degli uffici. Incrementare la possibilità di accesso telematico e multicanale ai servizi per i cittadini (sportello telematico). Migliorare la configurazione del sito internet dell'Ente, con una riorganizzazione delle funzioni e la</p>	<p>Uffici dell'ente Cittadini, enti terzi</p>	<p>X</p>	<p>X</p>	<p>X</p>	<p>Risorse Finanziarie/Servizi alla cittadinanza</p>



Città di Meda

Provincia di Monza e della Brianza

Nota di aggiornamento al Documento Unico di Programmazione 2025-2027

			comunicazione digitale attraverso i canali dei social network. Attivare canali telematici per gestione appuntamenti con utenza, che potranno tenersi anche on line.					
Valorizzare il capitale Umano	01.10	Gestire le risorse umane	Garantire una gestione efficace ed efficiente e costantemente aggiornata degli aspetti giuridici, economici e contrattuali del personale.	Collaboratori, amministratori, enti terzi, OIV / Nucleo di valutazione, Revisore dei Conti	X	X	X	Risorse finanziarie
Valorizzare il capitale Umano	01.10	Valorizzare ed innovare le risorse umane	Gestire la nuova modalità di reclutamento del personale valutando sia le capacità tecniche che le competenza trasversali. Garantire la formazione continua dei dipendenti (sia di tipo contenutistico, sia di tipo relazionale e di gestione dei conflitti). Attivare prioritariamente i percorsi formativi specifici a tutto il personale con particolare riferimento al miglioramento delle competenze informatiche e digitali, al fine di coniugare la valorizzazione del personale con l'innovazione organizzativa. Migliorare il clima organizzativo, favorendo la valorizzazione del merito e la motivazione.	Collaboratori, amministratori, enti terzi, OIV / Nucleo di valutazione,	X	X	X	Risorse finanziarie



Città di Meda

Provincia di Monza e della Brianza

Nota di aggiornamento al Documento Unico di Programmazione 2025-2027

Servizi di Staff	01.11	Garantire un adeguato funzionamento dei servizi generali dell'Ente	<p>Gestire il funzionamento dei servizi e delle strutture di primo contatto dell'Ente con i cittadini: l'attività di comunicazione diretta con i cittadini relativamente alle disposizioni normative, alle forme di accesso, all'organizzazione degli uffici:</p> <p>Governare le attività di informazione e comunicazione istituzionale, illustrare e favorire la conoscenza delle disposizioni normative, al fine di facilitarne l'applicazione; illustrare le attività delle istituzioni e promuovere conoscenze su temi di rilevante interesse pubblico e sociale; promuovere l'immagine dell'Amministrazione.</p> <p>Prevedere la ristrutturazione e ricollocazione dell'URP.</p>	Cittadini, amministratori, uffici dell'ente, enti terzi, associazioni, imprese, professionisti	X	X	X	Servizi alla cittadinanza/Infrastrutture e gestione del territorio
-------------------------	--------------	---	--	--	----------	----------	----------	--



Città di Meda

Provincia di Monza e della Brianza

Nota di aggiornamento al Documento Unico di Programmazione 2025-2027

MISSIONE 03 - Ordine pubblico e sicurezza

OBIETTIVI STRATEGICI	PROGRAMMI	OBIETTIVI OPERATIVI	FINALITA'	STAKEHOLDER	2025	2026	2027	CDR
Incrementare la sicurezza reale e percepita	03.01	Garantire la gestione ottimale della sicurezza stradale, la polizia amministrativa, la polizia commerciale, la polizia edilizia e le relative sanzioni	Garantire il presidio del territorio attraverso gli interventi in materia di sicurezza stradale, anche mediante la sperimentazione di servizi a maggior contatto con il cittadino e l'estensione dei servizi di sicurezza nelle fasce serali e notturne, nonché i controlli sul rispetto delle leggi, dei regolamenti (uso del verde pubblico, conduzione di animali, abbandono di rifiuti, ecc.) e degli atti di pianificazione vigenti. Gestire le sanzioni, la polizia amministrativa, la polizia edilizia e la polizia commerciale. Potenziare le dotazioni funzionali alle attività di polizia locale ed amministrativa.	Cittadini, Commercianti, Associazioni, Imprese	X	X	X	Polizia Locale
Incrementare la sicurezza reale e percepita	03.02	Garantire le attività di supporto all'ordine pubblico e alla sicurezza	Gestire l'esecuzione e la trasmissione degli atti conseguenti all'accertamento dei reati previsti dal Codice Penale e da norme penali speciali. Programmare, coordinare e monitorare politiche, piani, programmi connessi all'ordine pubblico e alla sicurezza in ambito locale e territoriale. Collaborare con le altre Forze dell'Ordine presenti sul territorio.	Cittadini, Commercianti, Imprese	X	X	X	Polizia Locale



Città di Meda

Provincia di Monza e della Brianza

Nota di aggiornamento al Documento Unico di Programmazione 2025-2027

<p>Incrementare la sicurezza reale e percepita</p>	<p>03.02</p>	<p>Fare rete con cittadini e forze di polizia</p>	<p>Collaborare con i cittadini e con i gruppi che svolgono attività di monitoraggio del territorio, fornendo loro supporto e formazione specifica. Consolidare i rapporti di collaborazione con le altre Forze dell'Ordine, altri comuni e la Provincia di Monza e Brianza per la sorveglianza e con presidi del territorio, anche in orari serali, specialmente nelle vicinanze dei parchi pubblici.</p>	<p>Cittadini, Commercianti, , Imprese</p>	<p>X</p>	<p>X</p>	<p>X</p>	<p>Polizia Locale</p>
<p>Incrementare la sicurezza reale e percepita</p>	<p>03.02</p>	<p>La formazione dei cittadini</p>	<p>Organizzare l'attività educativa nelle scuole per insegnare i corretti comportamenti da tenere sulla strada ai futuri pedoni, ciclisti e automobilisti. Organizzare nelle scuole anche corsi specifici per le problematiche legate al cyberbullismo. Predisporre corsi di formazione per addetti alla sicurezza nelle manifestazioni. Programmare corsi rivolti in particolare agli anziani per fronteggiare truffe, rapine e raggiri.</p>	<p>Alunni, Anziani</p>	<p>X</p>	<p>X</p>	<p>X</p>	<p>Polizia Locale</p>
<p>Incrementare la sicurezza reale e percepita</p>	<p>03.02</p>	<p>Maggiore legalità sul territorio</p>	<p>Potenziare la dotazione di telecamere di video sorveglianza del territorio comunale, con particolare attenzione alle località di maggior concentrazione di persone (parchi, strade in prossimità di scuole, piazze, stazione, aree di mercato, ecc.) con finanziamento sia tramite ricorso a bandi, sia alle risorse dell'art. 208 del codice della strada. Realizzare nuove linee di videosorveglianza</p>	<p>Cittadini, Commercianti, , Imprese</p>	<p>X</p>	<p>X</p>	<p>X</p>	<p>Polizia Locale</p>



Città di Meda

Provincia di Monza e della Brianza

Nota di aggiornamento al Documento Unico di Programmazione 2025-2027

			nei parchi pubblici e al ciclodromo, introducendo sistemi innovativi per l'identificazione telematica di azioni vietate.				
--	--	--	--	--	--	--	--

MISSIONE 04 - Istruzione e diritto allo studio

OBIETTIVI STRATEGICI	PROGRAMMI	OBIETTIVI OPERATIVI	FINALITA'	STAKEHOLDER	2025	2026	2027	CDR
Politiche scolastiche	04.01	Sostenere il diritto allo studio 3-6 anni	Garantire il supporto alle scuole paritarie che erogano istruzione prescolastica, mantenendo le convenzioni già in essere.	Bambini 3- 6 anni e loro famiglie, Scuole dell'infanzia	X	X	X	Servizi alla cittadinanza



Città di Meda

Provincia di Monza e della Brianza

Nota di aggiornamento al Documento Unico di Programmazione 2025-2027

Politiche scolastiche	04.01	Scuole dell'infanzia sicure e confortevoli	Definire la manutenzione delle strutture, dando priorità all'adeguamento normativo per la sicurezza e il risparmio energetico.	Bambini 3- 6 anni e loro famiglie, Scuole dell'infanzia statali	X	X	X	Infrastrutture e gestione del territorio
Politiche scolastiche	04.02	Sostenere il diritto allo studio	Garantire il sostegno alle scuole nello svolgimento delle attività didattiche attraverso l'organizzazione e/o il finanziamento di attività integrative e l'eventuale finanziamento degli Istituti comprensivi. Proseguire con la resa di tutti i servizi e sussidi scolastici per i plessi scolastici (dai registri alla connettività) ed alle famiglie (supporto scolastico L. 104/92, cedole librarie dematerializzate, iscrizione attività).	Bambini 6 - 13 anni, insegnanti, dirigenti scolastici, ausiliari scolastici	X	X	X	Servizi alla cittadinanza
Politiche scolastiche	04.02	Scuole primarie e secondarie di primo grado sicure e confortevoli	Riquilibrare gli edifici scolastici attraverso interventi di manutenzione ordinaria e straordinaria con attenzione alla riqualificazione energetica, all'innovazione tecnologica e alla certificazione degli impianti.	Bambini 6 - 13 anni, insegnanti, dirigenti scolastici, ausiliari scolastici	X	X	X	Infrastrutture e gestione del territorio



Città di Meda

Provincia di Monza e della Brianza

Nota di aggiornamento al Documento Unico di Programmazione 2025-2027

Politiche scolastiche	04.06	Sostenere il diritto allo studio: gestire i servizi di assistenza scolastica	Erogare servizi di pre-post scuola, trasporto, ristorazione scolastica e ogni ulteriore servizio di assistenza scolastica secondo criteri di qualità e di professionalità, garantendo sostegno alla frequentazione di alunni disabili e stranieri. Mantenere i servizi extra scolastici di pre e post scuola, ristorazione scolastica con attenzione ai prodotti bio e a km. 0 e trasporti adeguati, ma garantirli secondo principi di equità con revisione delle fasce ISEE.	Bambini 6 - 13 anni e loro famiglie	X	X	X	Servizi alla cittadinanza
------------------------------	--------------	---	--	-------------------------------------	----------	----------	----------	---------------------------

MISSIONE 05 - Tutela e valorizzazione dei beni e attività culturali

OBIETTIVI STRATEGICI	PROGRAMMI	OBIETTIVI OPERATIVI	FINALITA'	STAKEHOLDER	2025	2026	2027	CDR
Lo sviluppo della città	05.01	Attenzione ai luoghi di cultura	Manutenere e valorizzare gli edifici comunali di interesse culturale. Realizzare un nuovo teatro (eventualmente recuperando un edificio già esistente) idoneo a soddisfare, per dimensione, qualità e funzionalità, la domanda teatrale presente, una eccellenza in Meda. Rendere la città più amata dai cittadini e più apprezzata attraverso la riqualificazione degli spazi culturali, storico- monumentali ed ex produttivi/servizi; rinnovare la città	Cittadini, Associazioni	X	X	X	Infrastrutture e gestione del territorio



Città di Meda

Provincia di Monza e della Brianza

Nota di aggiornamento al Documento Unico di Programmazione 2025-2027

			senza snaturarla, valorizzando i suoi luoghi simbolo, creando nuovi poli e centralità, attorno alle quali ritrovarsi.					
Diffondere la bellezza e la cultura di Meda ed in Meda	05.02	Diffondere e promuovere la cultura	<p>Promuovere l'attività della Medateca, realizzare o promuovere, insieme alle associazioni locali, eventi, laboratori, spettacoli, possibilmente coordinati tra loro, sempre con l'obiettivo di incrementare i luoghi di socialità ove si costruisce il senso di comunità cittadina.</p> <p>Consolidare le iniziative culturali che vedono un utilizzo dello spazio della Medateca, anche in orari e momenti diversi, quale spazio generativo di cultura.</p>	Cittadini, Associazioni, Scuole	X	X	X	Servizi alla cittadinanza



Città di Meda

Provincia di Monza e della Brianza

Nota di aggiornamento al Documento Unico di Programmazione 2025-2027

Diffondere la bellezza e la cultura di Meda ed in Meda	05.02	Incrementare gli elementi di attrazione culturale e turistica	<p>Organizzare i servizi e le iniziative culturali promosse sul territorio sia dal Comune direttamente, sia collaborando con le associazioni e i cittadini attraverso la concessione di contributi e patrocini, garantendo il funzionamento e/o il sostegno alle strutture con finalità culturali.</p> <p>Valorizzare quanto già la società civile esprime in un'ottica sussidiaria, tramite concessione di patrocini, anche con finanziamenti parziali, supportando così proposte di eventi già abitualmente realizzati e presenti nella tradizione locale, o nuove iniziative.</p> <p>Valorizzare e abbellire gli spazi pubblici e la promozione di un museo diffuso per incrementare il livello di attrattività di Meda.</p>	Cittadini, Associazioni	X	X	X	Servizi alla cittadinanza
---	--------------	--	---	----------------------------	----------	----------	----------	---------------------------



Città di Meda

Provincia di Monza e della Brianza

Nota di aggiornamento al Documento Unico di Programmazione 2025-2027

MISSIONE 06 - Politiche giovanili, sport e tempo libero

OBIETTIVI STRATEGICI	PROGRAMMI	OBIETTIVI OPERATIVI	FINALITA'	STAKEHOLDER	2025	2026	2027	CDR
Lo sport che fa crescere	06.01	Gestire strutture, servizi ed iniziative sportive e del tempo libero	<p>Valorizzare gli impianti sportivi esistenti e le strutture ricreative per favorire il migliore utilizzo da parte della cittadinanza secondo modalità gestionali atte al contenimento dei costi per l'amministrazione, anche attraverso l'utilizzo di impianti scolastici extra-orario.</p> <p>Organizzare i servizi sportivi e le iniziative ricreative promosse sul territorio sia dal Comune direttamente, sia collaborando con le associazioni e i cittadini attraverso la concessione di contributi e patrocinii.</p> <p>Confermare le modalità di gestione del centro sportivo e delle palestre a società sportive medesi.</p> <p>Proseguire nelle iniziative di sensibilizzazione e supporto a favore delle associazioni sportive e garantire la possibilità di svolgere attività sportive anche alle famiglie economicamente fragili.</p> <p>Continuare a dialogare e a sostenere il tessuto associativo e le società, anche tramite la consulta Meda-giovani, con l'impegno ad eliminare ogni barriera economica o fisica alla pratica sportiva.</p> <p>Valorizzare le associazioni locali per dar luogo ad interventi di partenariato pubblico privato capaci di ottimizzare le risorse in campo.</p>	Cittadini, Associazioni sportive, Consulta dello sport, Gestori delle strutture,	X	X	X	Servizi alla cittadinanza



Città di Meda

Provincia di Monza e della Brianza

Nota di aggiornamento al Documento Unico di Programmazione 2025-2027

Lo sport che fa crescere	06.01	Garantire la manutenzione ordinaria e straordinaria degli impianti sportivi	Manutenzione ordinaria straordinaria edifici comunali dedicati allo Sport e al tempo libero. Progettare, presso il centro sportivo città di Meda, un luogo in grado di ospitare eventi e/o situazioni emergenziali. Investire per attrezzare maggiormente alcuni spazi pubblici, iniziando dal centro sportivo Icmesa, ma anche i parchi giochi con percorsi adatti a ogni fascia d'età. Realizzare un intervento in project financing presso la piscina comunale. Realizzare in project financing nuovi campi di padel.	Cittadini, Società sportive, Gestori delle strutture	X	X	X	Infrastrutture e gestione del territorio
Lo sport che fa crescere	06.01	Cittadella dello sport e della formazione	Ripensare gli spazi fisici adibiti allo sport per progettare una cittadella sportiva riqualificata per essere più accogliente, attrezzata ed efficiente (presso la zona di via Icmesa). Gli interventi di tipo strutturale per il centro sportivo Icmesa daranno luogo ad una cittadella dello sport, capace di accogliere manifestazioni sportive di livello anche nazionale sulla riqualificata pista di atletica.	Cittadini, Società sportive, Gestori delle strutture	X	X	X	Infrastrutture e gestione del territorio



Città di Meda

Provincia di Monza e della Brianza

Nota di aggiornamento al Documento Unico di Programmazione 2025-2027

<p>I giovani più protagonisti</p>	<p>06.02</p>	<p>Promuovere lo sviluppo delle attività dei e per i giovani</p>	<p>Rendere i giovani più protagonisti nel mondo cittadino significa dar loro dei luoghi nuovi di aggregazione, sostenerli nelle attività di volontariato (<i>in primis</i>, il palio), creare rete con altre agenzie educative per pensare a momenti di educativa sociale, premiare il merito scolastico con delle borse di studio, impegnarsi a favore dell'occupazione giovanile. Favorire la formazione di giovani che siano parte attiva nella valorizzazione del territorio e del suo patrimonio culturale, collaborando con le associazioni che se ne occupano (Associazione Palio <i>in primis</i>). Proseguire nella collaborazione con gli istituti scolastici per l'orientamento per le scuole superiori e con gli enti che indirizzano al mondo produttivo locale, consolidando il rapporto con le realtà che si occupano di giovani: scuole, oratori, associazioni e cooperative, creando lavoro di rete e coordinamento comunale che porti alla realizzazione di un patto educativo e alla realizzazione di un calendario di eventi, corsi e opportunità da offrire ai giovani.</p>	<p>Ragazzi 16 - 18 anni e loro famiglie, Studenti universitari, istituti scolastici</p>	<p>X</p>	<p>X</p>	<p>X</p>	<p>Servizi alla cittadinanza</p>
<p>Attuare un comune partecipato</p>	<p>06.02</p>	<p>Meda-Giovani</p>	<p>Promuovere la partecipazione attiva dei giovani alla vita cittadina. Sostenere il funzionamento della Consulta Giovanile "Meda - Giovani" anche attraverso iniziative organizzate in compartecipazione</p>	<p>Ragazzi 16 - 18 anni e loro famiglie</p>	<p>X</p>	<p>X</p>	<p>X</p>	<p>Servizi alla cittadinanza</p>



Città di Meda

Provincia di Monza e della Brianza

Nota di aggiornamento al Documento Unico di Programmazione 2025-2027

Lo sviluppo della città	06.02	Un nuovo luogo fisico per i giovani	Progettare, realizzare, riqualificare spazi accessibili e fruibili per adolescenti e giovani per manifestazioni artistiche, eventi, momenti di studio e di confronto (palazzo Mascheroni e non solo).	Ragazzi 16 - 18 anni e loro famiglie	X	X	X	Infrastrutture e gestione del territorio
--------------------------------	--------------	--	---	--------------------------------------	----------	----------	----------	--

MISSIONE 08 - Assetto del territorio ed edilizia abitativa

OBIETTIVI STRATEGICI	PROGRAMMI	OBIETTIVI OPERATIVI	FINALITA'	STAKEHOLDER	2025	2026	2027	CDR
Lo sviluppo della città	08.01	Gestire l'Urbanistica e la programmazione territoriale	Gestire le procedure urbanistiche e programmare l'assetto territoriale, attraverso attività di pianificazione di opere relative a zone e strutture a beneficio della collettività, anche attraverso bandi di finanziamento. Portare in adozione la variante del PGT con l'individuazione di nuove priorità strategiche individuate dall'amministrazione e la revisione del Piano dei Servizi.	Cittadini Imprese Professionisti	X	X	X	Infrastrutture e gestione del territorio
Attuare un comune partecipato	08.01	Urbanistica partecipata	Investire su strumenti di partecipazione innovativi, anche in vista di importanti scelte come la revisione generale del P.G.T., con esperienze di progettazione dal "basso", effettuata con la partecipazione degli abitanti, che fruiscono e costruiscono quei determinati spazi.	Cittadini Imprese Professionisti	X	X	X	Infrastrutture e gestione del territorio



Città di Meda

Provincia di Monza e della Brianza

Nota di aggiornamento al Documento Unico di Programmazione 2025-2027

Lo sviluppo della città	08.01	Fruibilità dei quartieri	Realizzare interventi strategici in alcuni quartieri cittadini in cui elaborare progettualità integrate che prevedano la costruzione di connessioni, investimenti in mobilità sostenibile, multifunzionalità e servizi.	Cittadini Imprese Professionisti	X	X	X	Infrastrutture e gestione del territorio
Lo sviluppo della città	08.01	Meda coopera con altri enti ed i privati	Riqualificare i comparti ex industriali/produttivi, spazi a servizio di proprietà pubblica, anche mediante strumenti di collaborazione pubblico/privato/terzo settore, con il rinnovato obiettivo di valorizzare Meda senza snaturarla, valorizzando i suoi luoghi simbolo, poli attorno ai quali ritrovarsi. Favorire l'insediamento di nuove imprese agevolando percorsi e connessioni nel territorio.	Cittadini Imprese Professionisti	X	X	X	Infrastrutture e gestione del territorio
Rigenerare il territorio	08.01	Rigenerare parti della città, con attenzione al tema della transizione climatica	Semplificare, a seguito della variante generale al documento di governo del territorio, l'impianto normativo perché possa essere fattore abilitante per lo sviluppo, in modo da attrarre investimenti, facilitare l'integrazione tra programmazione urbanistica e politiche di mobilità, valorizzare le possibilità offerte dall'indifferenziazione funzionale, in particolare rispetto ai cambi d'uso nel tessuto consolidato, al fine di incentivare modalità di riuso, riciclo e rinnovamento della città esistente e del suo patrimonio edilizio.	Cittadini Imprese Professionisti	X	X	X	Infrastrutture e gestione del territorio



Città di Meda

Provincia di Monza e della Brianza

Nota di aggiornamento al Documento Unico di Programmazione 2025-2027

Rigenerare il territorio	08.01	Far rivivere il centro storico	Promuovere l'incentivazione alla localizzazione di attività economiche innovative, anche attraverso processi di rigenerazione e intensificazione urbana, capaci di generare attività, servizi e attrezzature indispensabili per qualificare e ricucire organicamente le trasformazioni dei tessuti esistenti, anche per mezzo di progetti di riqualificazione delle principali arterie storiche cittadine.	Cittadini Imprese Professionisti	X	X	X	Infrastrutture e gestione del territorio
Promuovere e sostenere il benessere sociale	08.02	Garantire un efficace servizio di gestione e manutenzione degli alloggi SAP	Gestire la manutenzione straordinaria degli alloggi comunali.	Cittadini Assegnatari di alloggi ERP	X	X	X	Infrastrutture e gestione del territorio
	08.02		Valutare la fattibilità di un intervento di housing temporaneo presso il quartiere Polo.	Cittadini Assegnatari di alloggi SAP	X	X	X	Infrastrutture e gestione del territorio

MISSIONE 09 - Sviluppo sostenibile e tutela del territorio e dell'ambiente

OBIETTIVI STRATEGICI	PROGRAMMI	OBIETTIVI OPERATIVI	FINALITA'	STAKEHOLDER	2025	2026	2027	CDR
Valorizzare i parchi urbani, le aree verdi e la loro fruibilità	09.02	Migliorare la manutenzione del verde pubblico	Monitoraggio sul rispetto capitolato d'appalto cura del verde pubblico. Migliorare la cura del verde, per es. con giornate dedicate ad esso o con la promozione della piantumazione privata di alberi.	Cittadini	X	X	X	Infrastrutture e gestione del territorio



Città di Meda

Provincia di Monza e della Brianza

Nota di aggiornamento al Documento Unico di Programmazione 2025-2027

Valorizzare i parchi urbani, le aree verdi e la loro fruibilità	09.02	Incrementare e riqualificare le aree verdi	Ampliare le superfici verdi anche attraverso interventi di rinaturalizzazione.	Cittadini	X	X	X	Infrastrutture e gestione del territorio
Il benessere degli animali	09.02	Amici animali	Dare attuazione alle azioni previste dal vigente Regolamento per il benessere degli animali, in particolare la delimitazione di aree destinate ai cani.	Cittadini proprietari di animali d'affezione	X	X	X	Infrastrutture e gestione del territorio
Promuovere un'economia circolare ed ambientale	09.03	Incrementare la qualità dei servizi di igiene urbana, la pulizia della città, il riciclo	Abbattere la produzione di rifiuti e promuovere il mercato delle materie prime seconde. Rafforzare il presidio territoriale e la dotazione strumentale per il controllo e monitoraggio degli abbandoni dei rifiuti, anche con strumenti tecnologici, quali le fototrappole. Favorire l'utilizzo e il potenziamento dei servizi utili al conferimento dei rifiuti da parte dei cittadini, sensibilizzare gli stessi cittadini agendo sui comportamenti individuali e collettivi, migliorando il senso di appartenenza al territorio e promuovendo la partecipazione attiva nella cura dei beni e degli spazi comuni.	Cittadini	X	X	X	Infrastrutture e gestione del territorio



Città di Meda

Provincia di Monza e della Brianza

Nota di aggiornamento al Documento Unico di Programmazione 2025-2027

Valorizzare i parchi urbani, le aree verdi e la loro fruibilità	09.05	I parchi come centri aggregativi	Promuovere interventi di rafforzamento della coesione sociale, anche grazie ad azioni di riqualificazione e di rigenerazione urbana che prevedano spazi pubblici condivisi (di nuova formazione o riqualificati/rigenerati) dedicati a favorire lo sviluppo delle comunità locali, contribuendo a strutturare reti di sorveglianza, collaborazione e solidarietà sociale.	Cittadini	X	X	X	Infrastrutture e gestione del territorio
Meda città sostenibile	09.08	Comunità energetica	Avviare lo studio di fattibilità per l'individuazione di spazi pubblici/privati per la costituzione di una comunità energetica, partecipata dal comune, al fine di abbattere i costi dei consumi energetici.	Comune, imprese, cittadini		X	X	Infrastrutture e gestione del territorio
Meda città sostenibile	09.08	Pianificazione per <i>de-sealing</i>	Interventi sul verde al fine di migliorare il drenaggio urbano e il microclima locale, incrementando in tal modo anche la capacità di ritenuta idrica e di drenaggio delle acque in occasione di eventi meteo estremi.	Cittadini	X	X	X	Infrastrutture e gestione del territorio
Meda città sostenibile	09.08	Progetto <i>Planet Watch</i>	Dare avvio al progetto di riforestazione urbana in coerenza con le linee-guida della FAO; cinque tipi di foreste urbane con livelli molto diversi di elementi arborei: boschi e superfici boscate periurbane; parchi e boschi urbani; piccoli parchi di quartiere, giardini privati e spazi verdi; alberature stradali, delle	Cittadini				Infrastrutture e gestione del territorio



Città di Meda

Provincia di Monza e della Brianza

Nota di aggiornamento al Documento Unico di Programmazione 2025-2027

			<p>piazze, dei viali; altri spazi verdi con presenze arboree. Mitigare il microclima e l'impatto delle emissioni clima-alteranti, eccessivamente alto in città attraverso le piante che, per natura, sono in grado assorbire CO2 e depurare l'aria circostante da diverse sostanze inquinanti.</p>					
Meda città sostenibile	09.08	Verso le auto elettriche	Installare un numero congruo di stazioni di ricarica elettriche sul territorio.	Automobilisti				Infrastrutture e gestione del territorio

MISSIONE 10 - Trasporti e diritto alla mobilità

OBIETTIVI STRATEGICI	PROGRAMMI	OBIETTIVI OPERATIVI	FINALITA'	STAKEHOLDER	2025	2026	2027	CDR
Lo sviluppo della città	10.05	Miglioriamo la viabilità	Completare il sistema delle connessioni infrastrutturali su gomma, al fine di migliorare l'accessibilità della città armonizzando le esigenze di cittadini e fruitori della città, contestualmente sviluppare la rete ciclabile e pedonale sia in ambito urbano che per la fruizione del territorio.	Automobilisti, ciclisti, pedoni	X	X	X	Infrastrutture e gestione del territorio



Città di Meda

Provincia di Monza e della Brianza

Nota di aggiornamento al Documento Unico di Programmazione 2025-2027

Favorire la mobilità	10.05	Rendere più semplice, economico e rapido muoversi per Meda	Sviluppare la rete ecologica con l'implementazione della Rete Ecologica Comunale (REC), valorizzando il ruolo dei parchi urbani e territoriali e dei sistemi e cluster di verde urbano (pocket park), in una logica di progetti ambientali, incentivando l'uso e l'utilizzo di mezzi pubblici e di mobilità lenta, dolce e in sharing.	Automobilisti, ciclisti, pedoni	X	X	X	Infrastrutture e gestione del territorio
Favorire la mobilità	10.05	Strade sicure	Assicurare la manutenzione ordinaria e straordinaria delle strade, delle strutture destinate ai parcheggi, delle piste ciclabili, ecc. in relazione alle risorse economiche disponibili, garantendo l'efficienza della segnaletica stradale, della funzionalità dei semafori e delle infrastrutture. Definire un piano triennale di intervento per il rifacimento della segnaletica orizzontale e verticale su tutto il territorio, sulla base delle priorità individuate.	Automobilisti, ciclisti, pedoni	X	X	X	Infrastrutture e gestione del territorio



Città di Meda

Provincia di Monza e della Brianza

Nota di aggiornamento al Documento Unico di Programmazione 2025-2027

MISSIONE 11 – Soccorso civile

OBIETTIVI STRATEGICI	PROGRAMMI	OBIETTIVI OPERATIVI	FINALITA'	STAKEHOLDER	2025	2026	2027	CDR
Incrementare la sicurezza reale e percepita	11.01	Gestire la Protezione civile	Garantire lo sviluppo delle attività di prevenzione dei rischi sul territorio mediante il rafforzamento della pianificazione, anche intercomunale, e gli investimenti a sostegno del gruppo di volontari di Protezione civile. Organizzare la formazione dei volontari e della cittadinanza e la realizzazione di esercitazioni tecniche sul territorio.	Cittadini, Protezione Civile, Associazione di Protezione Civile, comuni limitrofi, enti terzi	X	X	X	Polizia Locale
Incrementare la sicurezza reale e percepita	11.01	Sensibilizzare la comunità sui rischi del territorio	Veicolare il nuovo piano di protezione civile alle associazioni di volontariato maggiormente coinvolte ed ai cittadini. Strutturare il servizio per poter gestire emergenze improvvise, a seguito di calamità naturali dovute ai cambiamenti climatici.	Cittadini, Protezione Civile, Associazione di Protezione Civile, comuni limitrofi, enti terzi	X	X	X	Polizia Locale



Città di Meda

Provincia di Monza e della Brianza

Nota di aggiornamento al Documento Unico di Programmazione 2025-2027

MISSIONE 12 - Diritti Sociali, politiche sociali e famiglia

OBIETTIVI STRATEGICI	PROGRAMMI	OBIETTIVI OPERATIVI	FINALITA'	STAKEHOLDER	2025	2026	2027	CDR
Promuovere e sostenere il benessere sociale	12.01	Garantire la gestione dei servizi all'infanzia	<p>Garantire tutte le attività finalizzate all'educazione e formazione di minori in età prescolare e delle loro famiglie. Assicurare il funzionamento (o il controllo) delle strutture dedicate.</p> <p>Garantire convenzioni con asili nido privati così da poter usufruire di contribuzioni messe a disposizione da Stato e Regione.</p>	Bambini 0-3 anni, genitori, educatori, formatori	X	X	X	Servizi alla cittadinanza
Promuovere e sostenere il benessere sociale	12.01	Tutelare i minori	<p>Tutelare e promuovere i diritti dei minori attraverso il servizio tutela minori, che all'interno dell'ente vede una risorsa umana appositamente dedicata. Sostenere le situazioni fragili con la costruzione di progetti individualizzati per restituire, ove possibile, le competenze educative alla famiglia naturale, favorire il mantenimento dei legami relazionali e affettivi con la propria famiglia, favorire e sostenere l'intervento temporaneo di cura da parte delle famiglie affidatarie e/o d'appoggio. Il servizio si avvale del supporto di psicologi del piano di zona.</p>	Minori e loro famiglie	X	X	X	Servizi alla cittadinanza



Città di Meda

Provincia di Monza e della Brianza

Nota di aggiornamento al Documento Unico di Programmazione 2025-2027

Promuovere e sostenere il benessere sociale	12.02	Sostenere le persone disabili e le loro famiglie	Raccogliere i bisogni, valutare le domande, effettuare colloqui e visite domiciliari, interpellare enti del volontariato, procedere con i progetti individuali per i soggetti disabili. Tra i servizi più rilevanti che vengono e verranno erogati: il SAD, i servizi voucherizzati (PDZ) inserimenti lavorativi protetti, inserimenti nei centri educativi/assistenziali e nei CCD, trasporti socio sanitari, contributi specifici alle famiglie. Supportare le famiglie verso vite indipendenti dei figli disabili con l'attivazione del progetto "dopo di noi". Proseguire l'attività di verifica della sussistenza dei requisiti per le erogazioni di prestazioni, con attenzione al bisogno espresso dalle famiglie e valutando le possibilità di incrementare la risposta evadendo le liste di attesa. Sistematizzare la sinergia con gli enti del terzo settore tramite un tavolo di coordinamento per mettere in rete tutte le buone pratiche presenti.	Persone disabili e loro famiglie	X	X	X	Servizi alla cittadinanza
--	--------------	---	---	----------------------------------	----------	----------	----------	---------------------------



Città di Meda

Provincia di Monza e della Brianza

Nota di aggiornamento al Documento Unico di Programmazione 2025-2027

Promuovere e sostenere il benessere sociale	12.03	Sostenere gli anziani	<p>Programmare interventi di mantenimento della capacità di vita autonoma, servizi di cura e supporto a domicilio (SAD, pasti caldi) per garantire il supporto degli anziani, risorsa preziosa della nostra società.</p> <p>Sostenere il centro anziani Busnelli, gestito da poco in collaborazione con una realtà del terzo settore che coinvolge giovani disabili, importante luogo di aggregazione e di intrattenimento che svolge una azione di prevenzione del disagio dovuto all'isolamento.</p>	Anziani e loro famiglie	X	X	X	Servizi alla cittadinanza
Promuovere e sostenere il benessere sociale	12.03	Garantire la manutenzione ordinaria e straordinaria delle strutture dedicate agli anziani	Manutenzione ordinaria e straordinaria edifici comunali dedicati agli anziani.	Anziani ospiti e addetti ai servizi	X	X	X	Infrastrutture e gestione del territorio
Promuovere e sostenere il benessere sociale	12.04	Sostenere le persone in grave disagio sociale	Partecipare a progetti ed iniziative promossi a livello sovracomunale al fine di prevenire e far fronte ai fenomeni di disagio sociale e di consolidare progressivamente il sistema integrato dei servizi sociali a livello locale. Erogare tempestivamente gli interventi di sostegno economico agli aventi titolo.	Adulti fragili	X	X	X	Servizi alla cittadinanza



Città di Meda

Provincia di Monza e della Brianza

Nota di aggiornamento al Documento Unico di Programmazione 2025-2027

<p>Le politiche femminili</p>	<p>12.04</p>	<p>Le donne al centro</p>	<p>Mettere le donne al centro per incentivare una cultura che valorizzi le differenze, ma superi ogni forma di discriminazione femminile e modelli stereotipati, attuare misure di prevenzione e contrasto al fenomeno della violenza sulle donne. Proporre corsi di autodifesa, sportelli di ascolto, formazione sulle iniziative delle pari opportunità, iniziative per conciliare i tempi del lavoro con quelli di cura della famiglia. Studiare la possibilità di attivare corsi di riqualificazione professionale per le donne oggetto di discriminazione, agevolandone il reinserimento lavorativo.</p>	<p>Cittadini, Associazioni</p>	<p>X</p>	<p>X</p>	<p>X</p>	<p>Servizi alla cittadinanza</p>
<p>Promuovere e sostenere il benessere sociale</p>	<p>12.05</p>	<p>Sostenere le famiglie</p>	<p>Sostenere le famiglie nella possibilità di una vita dignitosa, spesso minata da condizioni economiche precarie, aggravate ora dagli attuali scenari socio-economici. Attivare contributi, previa attenta valutazione, a valere sul fondo Meda città solidale e, se possibile, contributi specifici per sostenere il cd. "caro bollette". Favorire tutti quegli interventi che permettono di conciliare le esigenze lavorative con quelle formative ed educative dei minori (es: centri estivi, momenti di studio pomeridiano, ecc.), pensare a progetti di sviluppo dell'autonomia e dell'indipendenza</p>	<p>Famiglie con bambini</p>	<p>X</p>	<p>X</p>	<p>X</p>	<p>Servizi alla cittadinanza</p>



Città di Meda

Provincia di Monza e della Brianza

Nota di aggiornamento al Documento Unico di Programmazione 2025-2027

			economica, favorire le reti di supporto ai soggetti fragili.					
Promuovere e sostenere il benessere sociale	12.06	Assicurare il diritto alla casa	Valutare la fattibilità di un intervento di housing temporaneo presso il quartiere POLO, per tamponare le situazioni emergenziali e ridare speranza e dignità a soggetti fragili, stante il periodo di crisi attuale che sta aggravando le necessità abitative di tante famiglie, che spesso non trovano risposta negli immobili destinati a servizi abitativi pubblici (SAP).	Proprietari di case, Adulti e famiglie in difficoltà economica	X	X	X	Servizi alla cittadinanza
Le associazioni, ricchezza della città	12.08	Promozione delle associazioni locali	Valorizzare la ricchezza offerta dall'associazionismo locale, in ottica sussidiaria, tramite patrocini, contributi, convenzioni ai sensi del codice del terzo settore e costituzione di tavoli di confronto.	Terzo e Quarto settore	X	X	X	Servizi alla cittadinanza
Lo sviluppo della città	12.09	Attenzione ai luoghi sensibili	Garantire decoro al luogo sacro mediante la conservazione dei manufatti e la programmazione degli interventi di manutenzione ordinaria e straordinaria atti a mantenere il complesso cimiteriale in perfette condizioni di funzionalità ed accessibilità, garantendo la rispondenza del luogo alle esigenze, anche emergenti, della cittadinanza.	Cittadini	X	X	X	Infrastrutture e gestione del territorio



Città di Meda

Provincia di Monza e della Brianza

Nota di aggiornamento al Documento Unico di Programmazione 2025-2027

MISSIONE 14 - Sviluppo economico e competitività

OBIETTIVI STRATEGICI	PROGRAMMI	OBIETTIVI OPERATIVI	FINALITA'	STAKEHOLDER	2025	2026	2027	CDR
Meda a favore dei commercianti	14.02	Supporto alle attività commerciali e artigianali	Favorire il ruolo del commercio come opportunità per incentivare l'attrattività urbana e rivitalizzare ambiti carenti di servizi.	Operatori commerciali, Cittadini	X	X	X	Infrastrutture e gestione del territorio Polizia Locale
Una amministrazione più semplice e digitale	14.04	Una gestione efficiente dei servizi comunali a supporto delle imprese	Promuovere le attività e i servizi dello sportello unico alle imprese che operano sul territorio, rispondendo ai fabbisogni del territorio in termini di corretta pianificazione e regolazione delle attività produttive. Potenziare la semplificazione e la digitalizzazione delle pratiche.	Cittadini, attività economiche, imprese e professionisti	X	X	X	Infrastrutture e gestione del territorio



Città di Meda

Provincia di Monza e della Brianza

Nota di aggiornamento al Documento Unico di Programmazione 2025-2027

Nelle tabelle seguenti, vengono dettagliate le previsioni di spesa per il triennio 2025/2027 relative a ciascun programma, suddivise per titoli e macroaggregati.

MISSIONE 01 – Programma 01 Organi istituzionali

Missione 1	Servizi istituzionali e generali di gestione					
Programma 1						
IMPIEGHI	Anno 2025		Anno 2026		Anno 2027	
	entità	% su Tot	Entità	% su Tot	Entità	% su Tot
Spese correnti						
Redditi da lavoro dipendente	8.000,00	2,94%	8.000,00	2,94%	8.000,00	2,94%
Acquisto di beni e servizi	205.000,00	75,23%	205.000,00	75,23%	205.000,00	75,23%
Trasferimenti correnti	54.000,00	19,82%	54.000,00	19,82%	54.000,00	19,82%
Altre spese correnti	5.500,00	2,02%	5.500,00	2,02%	5.500,00	2,02%
TOTALE PROGRAMMA	272.500,00	100,00%	272.500,00	100,00%	272.500,00	100,00%

MISSIONE 01 – Programma 02 Segreteria Generale

Missione 1	Servizi istituzionali e generali di gestione					
Programma 2						
IMPIEGHI	Anno 2025		Anno 2026		Anno 2027	
	entità	% su Tot	Entità	% su Tot	Entità	% su Tot
Spese correnti						
Redditi da lavoro dipendente	236.500,00	64,88%	236.500,00	64,88%	236.500,00	64,88%
Imposte e tasse a carico dell'ente	2.000,00	0,55%	2.000,00	0,55%	2.000,00	0,55%



Città di Meda

Provincia di Monza e della Brianza

Nota di aggiornamento al Documento Unico di Programmazione 2025-2027

Acquisto di beni e servizi	79.000,00	21,67%	79.000,00	21,67%	79.000,00	21,67%
Trasferimenti correnti						
Altre spese correnti	37.000,00	10,15%	37.000,00	10,15%	37.000,00	10,15%
Investimenti fissi lordi e acquisto di terreni	10.000,00	2,74%	10.000,00	2,74%	10.000,00	2,74%
Altre spese in conto capitale						
TOTALE PROGRAMMA	364.500,00	100,00%	364.500,00	100,00%	364.500,00	100,00%

MISSIONE 01 – Programma 03 Gestione economica, finanziaria, programmazione e provveditorato

Missione 1	Servizi istituzionali e generali di gestione					
Programma 3						
IMPIEGHI	Anno 2025		Anno 2026		Anno 2027	
	entità	% su Tot	Entità	% su Tot	Entità	% su Tot
Spese correnti						
Redditi da lavoro dipendente	249.500,00	42,00%	249.500,00	52,59%	249.500,00	52,40%
Imposte e tasse a carico dell'ente						
Acquisto di beni e servizi	136.500,00	22,98%	136.500,00	28,77%	136.500,00	28,67%
Trasferimenti correnti	176.092,50	29,64%	56.400,00	11,89%	58.100,00	12,20%
Interessi passivi						
Rimborsi e poste correttive delle entrate	2.000,00	0,34%	2.000,00	0,42%	2.000,00	0,42%
Altre spese correnti	30.000,00	5,05%	30.000,00	6,32%	30.000,00	6,30%
Investimenti fissi lordi e acquisto di terreni						
Altre spese in conto capitale						
TOTALE PROGRAMMA	594.092,50	100,00%	474.400,00	100,00%	476.100,00	100,00%



Città di Meda

Provincia di Monza e della Brianza

Nota di aggiornamento al Documento Unico di Programmazione 2025-2027

MISSIONE 01 – Programma 04 Gestione delle entrate tributarie e servizi fiscali

Missione 1	Servizi istituzionali e generali di gestione					
Programma 4						
IMPIEGHI	Anno 2025		Anno 2026		Anno 2027	
	entità	% su Tot	entità	% su Tot	entità	% su Tot
Spese correnti						
Redditi da lavoro dipendente	150.000,00	37,22%	150.000,00	37,22%	150.000,00	37,22%
Imposte e tasse a carico dell'ente						
Acquisto di beni e servizi	135.000,00	33,50%	135.000,00	33,50%	135.000,00	33,50%
Trasferimenti correnti						
Rimborsi e poste correttive delle entrate	118.000,00	29,28%	118.000,00	29,28%	118.000,00	29,28%
Altre spese correnti						
TOTALE PROGRAMMA	403.000,00	100,00%	403.000,00	100,00%	403.000,00	100,00%

MISSIONE 01 – Programma 05 Gestione dei beni demaniali e patrimoniali

Missione 1	Servizi istituzionali e generali di gestione					
Programma 5						
IMPIEGHI	Anno 2025		Anno 2026		Anno 2027	
	entità	% su Tot	entità	% su Tot	entità	% su Tot
Spese correnti						
Redditi da lavoro dipendente						
Imposte e tasse a carico dell'ente	6.000,00	0,32%	6.000,00	0,51%	6.000,00	0,51%



Città di Meda

Provincia di Monza e della Brianza

Nota di aggiornamento al Documento Unico di Programmazione 2025-2027

Acquisto di beni e servizi	614.000,00	32,41%	616.000,00	52,42%	618.000,00	52,17%
Interessi passivi	13.600,00	0,72%	18.500,00	1,57%	21.600,00	1,82%
Altre spese correnti	129.000,00	6,81%	129.000,00	10,98%	129.000,00	10,89%
Investimenti fissi lordi e acquisto di terreni	1.080.000,00	57,00%	350.000,00	29,78%	350.000,00	29,55%
Altre spese in conto capitale						
Rimborso di prestiti	52.000,00	2,74%	55.700,00	4,74%	59.900,00	5,06%
TOTALE PROGRAMMA	1.894.600,00	100,00%	1.175.200,00	100,00%	1.184.500,00	100,00%

MISSIONE 01 – Programma 06 Ufficio tecnico

Missione 1	Servizi istituzionali e generali di gestione					
Programma 6						
IMPIEGHI	Anno 2025		Anno 2026		Anno 2027	
	entità	% su Tot	entità	% su Tot	entità	% su Tot
Spese correnti						
Redditi da lavoro dipendente	498.000,00	92,31%	498.000,00	92,31%	498.000,00	92,31%
Imposte e tasse a carico dell'ente						
Acquisto di beni e servizi	40.000,00	7,41%	40.000,00	7,41%	40.000,00	7,41%
Altre spese correnti	1.500,00	0,28%	1.500,00	0,28%	1.500,00	0,28%
Investimenti fissi lordi e acquisto di terreni						
Altre spese in conto capitale						
TOTALE PROGRAMMA	539.500,00	100,00%	539.500,00	100,00%	539.500,00	100,00%



Città di Meda
Provincia di Monza e della Brianza

**Nota di aggiornamento al
Documento Unico di Programmazione 2025-2027**

MISSIONE 01 – Programma 07 Elezioni e consultazioni popolari – Anagrafe e stato civile

Missione 1	Servizi istituzionali e generali di gestione					
Programma 7						
IMPIEGHI	Anno 2025		Anno 2026		Anno 2027	
	entità	% su Tot	entità	% su Tot	entità	% su Tot
Spese correnti						
Redditi da lavoro dipendente	247.000,00	78,66%	247.000,00	78,66%	247.000,00	78,66%
Imposte e tasse a carico dell'ente						
Acquisto di beni e servizi	64.000,00	20,38%	64.000,00	20,38%	64.000,00	20,38%
Trasferimenti correnti	3.000,00	0,96%	3.000,00	0,96%	3.000,00	0,96%
TOTALE PROGRAMMA	314.000,00	100,00%	314.000,00	100,00%	314.000,00	100,00%

MISSIONE 01 – Programma 8 Statistica e sistemi informatici

Missione 1	Servizi istituzionali e generali di gestione					
Programma 8						
IMPIEGHI	Anno 2025		Anno 2026		Anno 2027	
	entità	% su Tot	entità	% su Tot	entità	% su Tot
Acquisto di beni e servizi						
Investimenti fissi e lordi						
TOTALE PROGRAMMA	0,00	0,00%	0,00	0,00%	0,00	0,00%



Città di Meda

Provincia di Monza e della Brianza

Nota di aggiornamento al Documento Unico di Programmazione 2025-2027

MISSIONE 01 – Programma 10 Risorse umane

Missione 1	Servizi istituzionali e generali di gestione					
Programma 10						
IMPIEGHI	Anno 2025		Anno 2026		Anno 2027	
	entità	% su Tot	entità	% su Tot	entità	% su Tot
Redditi da lavoro dipendente	72.000,00	92,31%	72.000,00	92,31%	72.000,00	92,31%
Trasferimenti correnti	6.000,00	7,69%	6.000,00	7,69%	6.000,00	7,69%
TOTALE PROGRAMMA	78.000,00	100,00%	78.000,00	100,00%	78.000,00	100,00%

MISSIONE 01 – Programma 11 Altri servizi generali

Missione 1	Servizi istituzionali e generali di gestione					
Programma 11						
IMPIEGHI	Anno 2025		Anno 2026		Anno 2027	
	entità	% su Tot	entità	% su Tot	entità	% su Tot
Spese correnti						
Redditi da lavoro dipendente	846.000,00	46,55%	846.000,00	46,57%	846.000,00	46,56%
Imposte e tasse a carico dell'ente	257.000,00	14,14%	257.000,00	14,15%	257.000,00	14,14%
Acquisto di beni e servizi	282.000,00	15,52%	282.000,00	15,52%	282.000,00	15,52%
Trasferimenti correnti						
Interessi passivi	9.600,00	0,53%	9.200,00	0,51%	9.000,00	0,50%
Altre spese correnti	405.500,00	22,31%	405.500,00	22,32%	405.500,00	22,32%
Investimenti fissi lordi e acquisto di terreni						
Altre spese in conto capitale						



Città di Meda

Provincia di Monza e della Brianza

Nota di aggiornamento al Documento Unico di Programmazione 2025-2027

Rimborso prestiti	17.300,00	0,95%	17.100,00	0,94%	17.600,00	0,97%
TOTALE PROGRAMMA	1.817.400,00	100,00%	1.816.800,00	100,00%	1.817.100,00	100,00%

MISSIONE 03 – Programma 01 Polizia locale amministrativa

Missione 3	Ordine pubblico e sicurezza					
Programma 1						
IMPIEGHI	Anno 2025		Anno 2026		Anno 2027	
	entità	% su Tot	entità	% su Tot	entità	% su Tot
Spese correnti						
Redditi da lavoro dipendente	710.400,00	72,94%	710.400,00	72,94%	710.400,00	72,94%
Imposte e tasse a carico dell'ente	1.000,00	0,10%	1.000,00	0,10%	1.000,00	0,10%
Acquisto di beni e servizi	241.500,00	24,80%	241.500,00	24,80%	241.500,00	24,80%
Trasferimenti correnti	1.000,00	0,10%	1.000,00	0,10%	1.000,00	0,10%
Altre spese correnti	20.000,00	2,05%	20.000,00	2,05%	20.000,00	2,05%
Investimenti fissi lordi e acquisto di terreni						
Altre spese in conto capitale						
TOTALE PROGRAMMA	973.900,00	100,00%	973.900,00	100,00%	973.900,00	100,00%



Città di Meda

Provincia di Monza e della Brianza

Nota di aggiornamento al Documento Unico di Programmazione 2025-2027

MISSIONE 04 – Programma 01 Istruzione prescolastica

Missione 4	Istruzione e diritto allo studio					
Programma 1						
IMPIEGHI	Anno 2025		Anno 2026		Anno 2027	
	entità	% su Tot	entità	% su Tot	entità	% su Tot
Spese correnti						
Acquisto di beni e servizi	4.000,00	1,31%	4.000,00	1,31%	4.000,00	1,31%
Trasferimenti correnti	301.000,00	98,69%	301.000,00	98,69%	301.000,00	98,69%
Spese in conto capitale						
Investimenti fissi lordi						
TOTALE PROGRAMMA	305.000,00	100,00%	305.000,00	100,00%	305.000,00	100,00%

MISSIONE 04 – Programma 02 Altri ordini di istruzione non universitaria

Missione 4	Istruzione e diritto allo studio					
Programma 2						
IMPIEGHI	Anno 2025		Anno 2026		Anno 2027	
	entità	% su Tot	entità	% su Tot	entità	% su Tot
Spese correnti						
Acquisto di beni e servizi	566.000,00	62,47%	576.000,00	80,45%	586.000,00	80,72%
Trasferimenti correnti						
Altre spese correnti						
Spese in conto capitale						
Investimenti fissi lordi e acquisto di terreni	340.000,00	37,53%	140.000,00	19,55%	140.000,00	19,28%



Città di Meda

Provincia di Monza e della Brianza

Nota di aggiornamento al Documento Unico di Programmazione 2025-2027

Altre spese in conto capitale						
TOTALE PROGRAMMA	906.000,00	100,00%	716.000,00	100,00%	726.000,00	100,00%

MISSIONE 04 – Programma 06 Servizi ausiliari all'istruzione

Missione 4	Istruzione e diritto allo studio					
Programma 6						
IMPIEGHI	Anno 2025		Anno 2026		Anno 2027	
	entità	% su Tot	entità	% su Tot	entità	% su Tot
Spese correnti						
Redditi da lavoro dipendente	138.500,00	7,13%	138.500,00	7,07%	138.500,00	7,07%
Imposte e tasse a carico dell'ente						
Acquisto di beni e servizi	1.667.000,00	85,79%	1.667.000,00	85,15%	1.667.000,00	85,16%
Trasferimenti correnti	83.000,00	4,27%	83.000,00	4,24%	83.000,00	4,24%
Interessi passivi	15.400,00	0,79%	22.400,00	1,14%	21.600,00	1,10%
Altre spese correnti						
Rimborso prestiti	39.300,00	2,02%	46.900,00	2,40%	47.500,00	2,43%
TOTALE PROGRAMMA	1.943.200,00	100,00%	1.957.800,00	100,00%	1.957.600,00	100,00%



Città di Meda

Provincia di Monza e della Brianza

Nota di aggiornamento al Documento Unico di Programmazione 2025-2027

MISSIONE 05 – Programma 01 Valorizzazione dei beni di interesse storico

Missione 5	Tutela e valorizzazione dei beni e attività culturali					
Programma 1						
IMPIEGHI	Anno 2025		Anno 2026		Anno 2027	
	entità	% su Tot	entità	% su Tot	entità	% su Tot
Spese correnti						
Redditi da lavoro dipendente						
Imposte e tasse a carico dell'ente						
Acquisto di beni e servizi						
Trasferimenti correnti						
Interessi passivi						
Investimenti fissi lordi e acquisto di terreni						
TOTALE PROGRAMMA	0,00	0,00%	0,00	0,00%	0,00%	0,00%

MISSIONE 05 – Programma 02 Attività culturali e interventi diversi nel settore culturale

Missione 5	Tutela e valorizzazione dei beni e attività culturali					
Programma 2						
IMPIEGHI	Anno 2025		Anno 2026		Anno 2027	
	entità	% su Tot	entità	% su Tot	entità	% su Tot
Spese correnti						
Redditi da lavoro dipendente	251.000,00	48,35%	251.000,00	48,35%	251.000,00	48,35%
Acquisto di beni e servizi	185.500,00	35,73%	185.500,00	35,73%	185.500,00	35,73%
Trasferimenti correnti	82.600,00	15,91%	82.600,00	15,91%	82.600,00	15,91%



Città di Meda

Provincia di Monza e della Brianza

Nota di aggiornamento al Documento Unico di Programmazione 2025-2027

Spese in conto capitale						
Investimenti fissi lordi e acquisto di terreni						
TOTALE PROGRAMMA	519.100,00	100,00%	519.100,00	100,00%	519.100,00	100,00%

MISSIONE 06 – Programma 01 Sport e tempo libero

Missione 6	Politiche giovanili, sport e tempo libero					
Programma 1						
IMPIEGHI	Anno 2025		Anno 2026		Anno 2027	
	entità	% su Tot	entità	% su Tot	entità	% su Tot
Spese correnti						
Acquisto di beni e servizi	442.000,00	50,55%	446.000,00	41,74%	450.000,00	43,58%
Trasferimenti correnti	12.000,00	1,37%	12.000,00	1,12%	12.000,00	1,16%
Interessi passivi	5.300,00	0,61%	5.100,00	0,48%	5.000,00	0,48%
Altre spese correnti						
Spese in conto capitale						
Investimenti fissi lordi e acquisto di terreni	410.000,00	46,89%	40.000,00	3,74%	560.000,00	54,24%
Altre spese in conto capitale			560.000,00	52,41%		
Rimborso prestiti	5.100,00	0,58%	5.300,00	0,50%	5.500,00	0,53%
TOTALE PROGRAMMA	874.400,00	100,00%	1.068.400,00	100,00%	1.032.500,00	100,00%



Città di Meda

Provincia di Monza e della Brianza

Nota di aggiornamento al Documento Unico di Programmazione 2025-2027

MISSIONE 06 – Programma 02 Giovani

Missione 6	Politiche giovanili, sport e tempo libero					
Programma 2						
IMPIEGHI	Anno 2025		Anno 2026		Anno 2027	
	entità	% su Tot	entità	% su Tot	entità	% su Tot
Spese correnti						
Acquisto di beni e servizi	70.000,00	100,00%	70.000,00	100,00%	70.000,00	100,00%
Trasferimenti correnti						
TOTALE PROGRAMMA	70.000,00	100,00%	70.000,00	100,00%	70.000,00	100,00%

MISSIONE 08 – Programma 01 Urbanistica e assetto del territorio

Missione 8	Assetto del territorio ed edilizia abitativa					
Programma 1						
IMPIEGHI	Anno 2025		Anno 2026		Anno 2027	
	entità	% su Tot	entità	% su Tot	entità	% su Tot
Spese correnti						
Redditi da lavoro dipendente	140.000,00	57,78%	140.000,00	57,78%	140.000,00	57,78%
Imposte e tasse a carico dell'ente						
Acquisto di beni e servizi	71.300,00	29,43%	71.300,00	29,43%	71.300,00	29,43%
Altre spese correnti	2.000,00	0,83%	2.000,00	0,83%	2.000,00	0,83%
Investimenti fissi lordi e acquisto di terreni						
Contributi agli investimenti						
Altre spese in conto capitale	29.000,00	11,97%	29.000,00	11,97%	29.000,00	11,97%
TOTALE PROGRAMMA	242.300,00	100,00%	242.300,00	100,00%	242.300,00	100,00%



Città di Meda

Provincia di Monza e della Brianza

Nota di aggiornamento al Documento Unico di Programmazione 2025-2027

MISSIONE 08 – Programma 02 Edilizia residenziale pubblica e locale e piani di edilizia economico-popolare

Missione 8	Assetto del territorio ed edilizia abitativa					
Programma 2						
IMPIEGHI	Anno 2025		Anno 2026		Anno 2027	
	entità	% su Tot	entità	% su Tot	entità	% su Tot
Acquisto di beni e servizi	11.500,00	100,00%	11.500,00	100,00%	11.500,00	100,00%
Interessi passivi						
Investimenti fissi lordi e acquisto di terreni						
TOTALE PROGRAMMA	11.500,00	100,00%	11.500,00	100,00%	11.500,00	100,00%

MISSIONE 09 – Programma 02 Tutela, valorizzazione e recupero ambientale

Missione 9	Sviluppo sostenibile e tutela del territorio e dell'ambiente					
Programma 2						
IMPIEGHI	Anno 2025		Anno 2026		Anno 2027	
	entità	% su Tot	entità	% su Tot	entità	% su Tot
Spese correnti						
Redditi da lavoro dipendente	96.000,00	3,19%	96.000,00	19,98%	96.000,00	9,91%
Imposte e tasse a carico dell'ente						
Acquisto di beni e servizi	252.500,00	8,40%	224.500,00	46,72%	212.500,00	21,94%
Trasferimenti correnti	30.000,00	1,00%	30.000,00	6,24%	30.000,00	3,10%
Investimenti fissi lordi e acquisto di terreni	2.627.500,00	87,41%	130.000,00	27,06%	130.000,00	13,42%
Altre spese in conto capitale					500.000,00	51,63%
TOTALE PROGRAMMA	3.006.000,00	100,00%	480.500,00	100,00%	968.500,00	100,00%



Città di Meda

Provincia di Monza e della Brianza

Nota di aggiornamento al Documento Unico di Programmazione 2025-2027

MISSIONE 09 – Programma 03 Rifiuti

Missione 9	Sviluppo sostenibile e tutela del territorio e dell'ambiente					
Programma 3						
IMPIEGHI	Anno 2025		Anno 2026		Anno 2027	
	entità	% su Tot	entità	% su Tot	entità	% su Tot
Spese correnti						
Acquisto di beni e servizi	2.858.000,00	91,66%	2.858.000,00	99,65%	2.858.000,00	99,65%
Trasferimenti correnti	10.000,00	0,32%	10.000,00	0,35%	10.000,00	0,35%
Interessi passivi						
Altre spese correnti						
Investimenti fissi lordi	250.000,00	8,02%				
Altre spese in conto capitale						
TOTALE PROGRAMMA	3.118.000,00	100,00%	2.868.000,00	100,00%	2.868.000,00	100,00%

MISSIONE 09 – Programma 04 Servizio idrico integrato

Missione 9	Sviluppo sostenibile e tutela del territorio e dell'ambiente					
Programma 4						
IMPIEGHI	Anno 2025		Anno 2026		Anno 2027	
	entità	% su Tot	entità	% su Tot	entità	% su Tot
Spese correnti						
Acquisto di beni e servizi	12.000,00	4,47%	15.000,00	5,54%	15.000,00	5,52%



Città di Meda

Provincia di Monza e della Brianza

Nota di aggiornamento al Documento Unico di Programmazione 2025-2027

Trasferimenti correnti						
Interessi passivi	141.800,00	52,81%	136.700,00	50,44%	132.100,00	48,62%
Investimenti fissi lordi e acquisto di terreni						
Rimborso prestiti	114.700,00	42,72%	119.300,00	44,02%	124.600,00	45,86%
TOTALE PROGRAMMA	268.500,00	100,00%	271.000,00	100,00%	271.700,00	100,00%

MISSIONE 10 – Programma 02 Trasporto pubblico locale

Missione 10	Trasporti e diritto alla mobilità					
Programma 2						
IMPIEGHI	Anno 2025		Anno 2026		Anno 2027	
	entità	% su Tot	entità	% su Tot	entità	% su Tot
Spese correnti						
Acquisto di beni e servizi						
Interessi passivi						
TOTALE PROGRAMMA	0,00	0,00%	0,00	0,00%	0,00	0,00%

MISSIONE 10 – Programma 05 Viabilità e infrastrutture stradali

Missione 10	Trasporti e diritto alla mobilità					
Programma 5						
IMPIEGHI	Anno 2025		Anno 2026		Anno 2027	
	entità	% su Tot	entità	% su Tot	entità	% su Tot
Spese correnti						
Acquisto di beni e servizi	797.000,00	16,55%	788.000,00	31,91%	788.000,00	36,64%
Trasferimenti correnti	6.000,00	0,12%	6.000,00	0,24%	6.000,00	0,28%
Interessi passivi	60.900,00	1,26%	58.400,00	2,36%	56.300,00	2,62%



Città di Meda

Provincia di Monza e della Brianza

Nota di aggiornamento al Documento Unico di Programmazione 2025-2027

Altre spese correnti						
Investimenti fissi lordi e acquisto di terreni	3.044.000,00	63,20%	1.527.000,00	61,83%	707.000,00	32,88%
Contributi agli investimenti						
Altre spese in conto capitale	820.000,00	17,02%			500.000,00	23,25%
Rimborso prestiti	88.600,00	1,84%	90.400,00	3,66%	93.100,00	4,33%
TOTALE PROGRAMMA	4.816.500,00	100,00%	2.469.800,00	100,00%	2.150.400,00	100,00%

MISSIONE 11 – Programma 01 Sistema di protezione civile

Missione 11	Soccorso civile					
Programma 1						
IMPIEGHI	Anno 2025		Anno 2026		Anno 2027	
			entità	% su Tot	entità	% su Tot
Acquisto di beni e servizi	16.000,00	100,00%	16.000,00	100,00%	16.000,00	100,00%
Trasferimenti correnti						
Altre spese correnti						
Investimenti fissi lordi e acquisto di terreni						
Altre spese in conto capitale						
TOTALE PROGRAMMA	16.000,00	100,00%	16.000,00	100,00%	16.000,00	100,00%



Città di Meda

Provincia di Monza e della Brianza

Nota di aggiornamento al Documento Unico di Programmazione 2025-2027

MISSIONE 12 – Programma 01 Interventi per l'infanzia e i minori e per asili nido

Missione 12	Diritti sociali, politiche sociali e famiglia					
Programma 1						
IMPIEGHI	Anno 2025		Anno 2026		Anno 2027	
	entità	% su Tot	entità	% su Tot	entità	% su Tot
Acquisto di beni e servizi	400.000,00	96,39%	400.000,00	96,39%	400.000,00	96,39%
Trasferimenti correnti	15.000,00	3,61%	15.000,00	3,61%	15.000,00	3,61%
TOTALE PROGRAMMA	415.000,00	100,00%	415.000,00	100,00%	415.000,00	100,00%

MISSIONE 12 – Programma 02 Interventi per la disabilità

Missione 12	Diritti sociali, politiche sociali e famiglia					
Programma 2						
IMPIEGHI	Anno 2025		Anno 2026		Anno 2027	
	entità	% su Tot	entità	% su Tot	entità	% su Tot
Spese correnti						
Acquisto di beni e servizi	2.295.000,00	95,57%	2.295.000,00	95,57%	2.295.000,00	95,57%
Trasferimenti correnti	106.500,00	4,43%	106.500,00	4,43%	106.500,00	4,43%
Altre spese correnti						
Investimenti fissi lordi e acquisto di terreni						
TOTALE PROGRAMMA	2.401.500,00	100,00%	2.401.500,00	100,00%	2.401.500,00	100,00%



Città di Meda

Provincia di Monza e della Brianza

Nota di aggiornamento al Documento Unico di Programmazione 2025-2027

MISSIONE 12 – Programma 03 Interventi per gli anziani

Missione 12	Diritti sociali, politiche sociali e famiglia					
Programma 3						
IMPIEGHI	Anno 2025		Anno 2026		Anno 2027	
	entità	% su Tot	entità	% su Tot	entità	% su Tot
Spese correnti						
Acquisto di beni e servizi	720.000,00	100,00%	720.000,00	100,00%	720.000,00	100,00%
Trasferimenti correnti						
TOTALE PROGRAMMA	720.000,00	100,00%	720.000,00	100,00%	720.000,00	100,00%

MISSIONE 12 – Programma 04 Interventi per soggetti a rischio di esclusione sociale

Missione 12	Diritti sociali, politiche sociali e famiglia					
Programma 4						
IMPIEGHI	Anno 2025		Anno 2026		Anno 2027	
	entità	% su Tot	entità	% su Tot	entità	% su Tot
Acquisto di beni e servizi	10.000,00	100,00%	10.000,00	100,00%	10.000,00	100,00%
TOTALE PROGRAMMA	10.000,00	100,00%	10.000,00	100,00%	10.000,00	100,00%



Città di Meda

Provincia di Monza e della Brianza

Nota di aggiornamento al Documento Unico di Programmazione 2025-2027

MISSIONE 12 – Programma 05 Interventi per le famiglie

Missione 12	Diritti sociali, politiche sociali e famiglia					
Programma 5						
IMPIEGHI	Anno 2025		Anno 2026		Anno 2027	
	entità	% su Tot	entità	% su Tot	entità	% su Tot
Spese correnti						
Redditi da lavoro dipendente	368.000,00	66,97%	368.000,00	66,97%	368.000,00	66,97%
Imposte e tasse a carico dell'ente						
Acquisto di beni e servizi	2.000,00	0,36%	2.000,00	0,36%	2.000,00	0,36%
Trasferimenti correnti	98.000,00	17,83%	98.000,00	17,83%	98.000,00	17,83%
Altre spese correnti	1.500,00	0,27%	1.500,00	0,27%	1.500,00	0,27%
Investimenti fissi lordi e acquisto di terreni	50.000,00	9,10%	50.000,00	9,10%	50.000,00	9,10%
Contributi agli investimenti	30.000,00	5,46%	30.000,00	5,46%	30.000,00	5,46%
Altre spese in conto capitale						
TOTALE PROGRAMMA	549.500,00	100,00%	549.500,00	100,00%	549.500,00	100,00%

MISSIONE 12 – Programma 06 Interventi per il diritto alla casa

Missione 12	Diritti sociali, politiche sociali e famiglia					
Programma 6						
IMPIEGHI	Anno 2025		Anno 2026		Anno 2027	
	entità	% su Tot	entità	% su Tot	entità	% su Tot
Trasferimenti correnti	65.000,00	100,00%	65.000,00	100,00%	65.000,00	100,00%
TOTALE PROGRAMMA	65.000,00	100,00%	65.000,00	100,00%	65.000,00	100,00%



Città di Meda

Provincia di Monza e della Brianza

Nota di aggiornamento al Documento Unico di Programmazione 2025-2027

MISSIONE 12 – Programma 09 Servizio necroscopico e cimiteriale

Missione 12	Diritti sociali, politiche sociali e famiglia					
Programma 9						
IMPIEGHI	Anno 2025		Anno 2026		Anno 2027	
	entità	% su Tot	entità	% su Tot	entità	% su Tot
Spese correnti						
Redditi da lavoro dipendente						
Imposte e tasse a carico dell'ente						
Acquisto di beni e servizi	14.000,00	21,02%	14.000,00	21,02%	14.000,00	20,93%
Interessi passivi	8.200,00	12,31%	7.600,00	11,41%	7.200,00	10,76%
Investimenti fissi lordi e acquisto di terreni		0,00%				
Altre spese in conto capitale						
Rimborso di prestiti	44.400,00	66,67%	45.000,00	67,57%	45.700,00	68,31%
TOTALE PROGRAMMA	66.600,00	100,00%	66.600,00	100,00%	66.900,00	100,00%

MISSIONE 14 – Programma 02 Commercio – reti distributive – tutela dei consumatori

Missione 14	Sviluppo economico e competitività					
Programma 2						
IMPIEGHI	Anno 2025		Anno 2026		Anno 2027	
	entità	% su Tot	entità	% su Tot	entità	% su Tot
Spese correnti						
Redditi da lavoro dipendente	61.500,00	92,13%	61.500,00	8,64%	61.500,00	9,16%



Città di Meda

Provincia di Monza e della Brianza

Nota di aggiornamento al Documento Unico di Programmazione 2025-2027

Investimenti fissi lordi e acquisto di terreni			40.000,00	5,62%	610.000,00	90,84%
Altre spese in conto capitale			610.000,00	85,73%		0,00%
Acquisto di beni e servizi	5.250,00	7,87%				
TOTALE PROGRAMMA	66.750,00	100,00%	711.500,00	100,00%	671.500,00	100,00%

MISSIONE 20 – Programma 01 Fondo di riserva

Missione 20	Fondi e accantonamenti					
Programma 1						
IMPIEGHI	Anno 2025		Anno 2026		Anno 2027	
	entità	% su Tot	entità	% su Tot	entità	% su Tot
Altre spese correnti	77.550,00	100,00%	81.400,00	100,00%	77.900,00	100,00%
TOTALE PROGRAMMA	77.550,00	100,00%	81.400,00	100,00%	77.900,00	100,00%

MISSIONE 20 – Programma 02 Fondo crediti di dubbia esigibilità

Missione 20	Fondi e accantonamenti					
Programma 2						
IMPIEGHI	Anno 2025		Anno 2026		Anno 2027	
	entità	% su Tot	entità	% su Tot	entità	% su Tot
Altre spese correnti	782.500,00	99,87%	777.500,00	99,87%	778.300,00	99,87%
Altre spese in conto capitale	1.000,00	0,13%	1.000,00	0,13%	1.000,00	0,13%
TOTALE PROGRAMMA	783.500,00	100,00%	778.500,00	100,00%	779.300,00	100,00%



Città di Meda

Provincia di Monza e della Brianza

Nota di aggiornamento al Documento Unico di Programmazione 2025-2027

MISSIONE 20 – Programma 03 Altri fondi

Missione 20	Fondi e accantonamenti					
Programma 3						
IMPIEGHI	Anno 2025		Anno 2026		Anno 2027	
	entità	% su Tot	entità	% su Tot	entità	% su Tot
Redditi da lavoro dipendente	63.000,00	95,74%	75.000,00	96,40%	90.000,00	96,98%
Altre spese correnti	2.800,00	4,26%	2.800,00	3,60%	2.800,00	3,02%
TOTALE PROGRAMMA	65.800,00	100,00%	77.800,00	100,00%	92.800,00	100,00%



Città di Meda

Provincia di Monza e della Brianza

Nota di aggiornamento al Documento Unico di Programmazione 2025-2027

2.1.1 Quadro generale spese per missione

MISSIONE	Anno 2025	Anno 2026	Anno 2027
Servizi istituzionali e generali e di gestione			
<i>Servizi istituzionali e generali e di gestione</i>	0,00	0,00	0,00
<i>Spese correnti</i>	0,00	0,00	0,00
<i>Redditi da lavoro dipendente</i>	2.307.000,00	2.307.000,00	2.307.000,00
<i>Imposte e tasse a carico dell'ente</i>	265.000,00	265.000,00	265.000,00
<i>Acquisto di beni e servizi</i>	1.555.500,00	1.557.500,00	1.559.500,00
<i>Trasferimenti correnti</i>	239.092,50	119.400,00	121.100,00
<i>Interessi passivi</i>	23.200,00	27.700,00	30.600,00
<i>Rimborsi e poste correttive delle entrate</i>	120.000,00	120.000,00	120.000,00
<i>Altre spese correnti</i>	608.500,00	608.500,00	608.500,00
<i>Investimenti fissi lordi e acquisto di terreni</i>	1.090.000,00	360.000,00	360.000,00
<i>Altre spese in conto capitale</i>	0,00	0,00	0,00
<i>Rimborso mutui e altri finanziamenti a medio lungo termine</i>	69.300,00	72.800,00	77.500,00
Totale Servizi istituzionali e generali e di gestione	6.277.592,50	5.437.900,00	5.449.200,00

Ordine pubblico e sicurezza			
<i>Ordine pubblico e sicurezza</i>	0,00	0,00	0,00
<i>Spese correnti</i>	0,00	0,00	0,00
<i>Redditi da lavoro dipendente</i>	710.400,00	710.400,00	710.400,00
<i>Imposte e tasse a carico dell'ente</i>	1.000,00	1.000,00	1.000,00
<i>Acquisto di beni e servizi</i>	241.500,00	241.500,00	241.500,00
<i>Trasferimenti correnti</i>	1.000,00	1.000,00	1.000,00
<i>Altre spese correnti</i>	20.000,00	20.000,00	20.000,00
<i>Investimenti fissi lordi e acquisto di terreni</i>	0,00	0,00	0,00
<i>Altre spese in conto capitale</i>	0,00	0,00	0,00
Totale Ordine pubblico e sicurezza	973.900,00	973.900,00	973.900,00

Istruzione e diritto allo studio			
<i>Istruzione e diritto allo studio</i>	0,00	0,00	0,00
<i>Spese correnti</i>	0,00	0,00	0,00
<i>Redditi da lavoro dipendente</i>	138.500,00	138.500,00	138.500,00
<i>Imposte e tasse a carico dell'ente</i>	0,00	0,00	0,00
<i>Acquisto di beni e servizi</i>	2.237.000,00	2.247.000,00	2.257.000,00
<i>Trasferimenti correnti</i>	384.000,00	384.000,00	384.000,00
<i>Interessi passivi</i>	15.400,00	22.400,00	21.600,00
<i>Rimborsi e poste correttive delle entrate</i>	0,00	0,00	0,00
<i>Altre spese correnti</i>	0,00	0,00	0,00
<i>Spese in conto capitale</i>	0,00	0,00	0,00



Città di Meda

Provincia di Monza e della Brianza

Nota di aggiornamento al Documento Unico di Programmazione 2025-2027

Investimenti fissi lordi e acquisto di terreni	340.000,00	140.000,00	140.000,00
Altre spese in conto capitale	0,00	0,00	0,00
Rimborso mutui e altri finanziamenti a medio lungo termine	39.300,00	46.900,00	47.500,00
Totale Istruzione e diritto allo studio	3.154.200,00	2.978.800,00	2.988.600,00

Tutela e valorizzazione dei beni e attività culturali			
Tutela e valorizzazione dei beni e attività culturali	0,00	0,00	0,00
Spese correnti	0,00	0,00	0,00
Redditi da lavoro dipendente	251.000,00	251.000,00	251.000,00
Imposte e tasse a carico dell'ente	0,00	0,00	0,00
Acquisto di beni e servizi	185.500,00	185.500,00	185.500,00
Trasferimenti correnti	82.600,00	82.600,00	82.600,00
Investimenti fissi lordi e acquisto di terreni	0,00	0,00	0,00
Contributi agli investimenti	0,00	0,00	0,00
Altre spese in conto capitale	0,00	0,00	0,00
Totale Tutela e valorizzazione dei beni e attività culturali	519.100,00	519.100,00	519.100,00

Politiche giovanili, sport e tempo libero			
Politiche giovanili, sport e tempo libero	0,00	0,00	0,00
Spese correnti	0,00	0,00	0,00
Acquisto di beni e servizi	512.000,00	516.000,00	520.000,00
Trasferimenti correnti	12.000,00	12.000,00	12.000,00
Interessi passivi	5.300,00	5.100,00	5.000,00
Rimborsi e poste correttive delle entrate	0,00	0,00	0,00
Altre spese correnti	0,00	0,00	0,00
Investimenti fissi lordi e acquisto di terreni	410.000,00	40.000,00	560.000,00
Altre spese in conto capitale	0,00	560.000,00	0,00
Rimborso mutui e altri finanziamenti a medio lungo termine	5.100,00	5.300,00	5.500,00
Totale Politiche giovanili, sport e tempo libero	944.400,00	1.138.400,00	1.102.500,00

Assetto del territorio ed edilizia abitativa			
Assetto del territorio ed edilizia abitativa	0,00	0,00	0,00
Spese correnti	0,00	0,00	0,00
Redditi da lavoro dipendente	140.000,00	140.000,00	140.000,00
Imposte e tasse a carico dell'ente	0,00	0,00	0,00
Acquisto di beni e servizi	82.800,00	82.800,00	82.800,00
Interessi passivi	0,00	0,00	0,00
Altre spese correnti	2.000,00	2.000,00	2.000,00
Investimenti fissi lordi e acquisto di terreni	0,00	0,00	0,00
Contributi agli investimenti	0,00	0,00	0,00
Altre spese in conto capitale	29.000,00	29.000,00	29.000,00
Totale Assetto del territorio ed edilizia abitativa	253.800,00	253.800,00	253.800,00



Città di Meda

Provincia di Monza e della Brianza

Nota di aggiornamento al Documento Unico di Programmazione 2025-2027

Sviluppo sostenibile e tutela del territorio e dell'ambiente			
<i>Sviluppo sostenibile e tutela del territorio e dell'ambiente</i>	0,00	0,00	0,00
<i>Spese correnti</i>	0,00	0,00	0,00
<i>Redditi da lavoro dipendente</i>	96.000,00	96.000,00	96.000,00
<i>Imposte e tasse a carico dell'ente</i>	0,00	0,00	0,00
<i>Acquisto di beni e servizi</i>	3.122.500,00	3.097.500,00	3.085.500,00
<i>Trasferimenti correnti</i>	40.000,00	40.000,00	40.000,00
<i>Interessi passivi</i>	141.800,00	136.700,00	132.100,00
<i>Altre spese correnti</i>	0,00	0,00	0,00
<i>Investimenti fissi lordi e acquisto di terreni</i>	2.877.500,00	130.000,00	130.000,00
<i>Altre spese in conto capitale</i>	0,00	0,00	500.000,00
<i>Rimborso mutui e altri finanziamenti a medio lungo termine</i>	114.700,00	119.300,00	124.600,00
Totale Sviluppo sostenibile e tutela del territorio e dell'ambiente	6.392.500,00	3.619.500,00	4.108.200,00

Trasporti e diritto alla mobilità			
<i>Trasporti e diritto alla mobilità</i>	0,00	0,00	0,00
<i>Spese correnti</i>	0,00	0,00	0,00
<i>Acquisto di beni e servizi</i>	797.000,00	788.000,00	788.000,00
<i>Trasferimenti correnti</i>	6.000,00	6.000,00	6.000,00
<i>Interessi passivi</i>	60.900,00	58.400,00	56.300,00
<i>Altre spese correnti</i>	0,00	0,00	0,00
<i>Investimenti fissi lordi e acquisto di terreni</i>	3.044.000,00	1.527.000,00	707.000,00
<i>Contributi agli investimenti</i>	0,00	0,00	0,00
<i>Altre spese in conto capitale</i>	820.000,00	0,00	500.000,00
<i>Rimborso mutui e altri finanziamenti a medio lungo termine</i>	88.600,00	90.400,00	93.100,00
Totale Trasporti e diritto alla mobilità	4.816.500,00	2.469.800,00	2.150.400,00

Soccorso civile			
<i>Soccorso civile</i>	0,00	0,00	0,00
<i>Acquisto di beni e servizi</i>	16.000,00	16.000,00	16.000,00
<i>Trasferimenti correnti</i>	0,00	0,00	0,00
<i>Altre spese correnti</i>	0,00	0,00	0,00
<i>Investimenti fissi lordi e acquisto di terreni</i>	0,00	0,00	0,00
<i>Altre spese in conto capitale</i>	0,00	0,00	0,00
Totale Soccorso civile	16.000,00	16.000,00	16.000,00

Diritti sociali, politiche sociali e famiglia			
<i>Diritti sociali, politiche sociali e famiglia</i>	0,00	0,00	0,00
<i>Spese correnti</i>	0,00	0,00	0,00
<i>Redditi da lavoro dipendente</i>	368.000,00	368.000,00	368.000,00
<i>Imposte e tasse a carico dell'ente</i>	0,00	0,00	0,00
<i>Acquisto di beni e servizi</i>	3.441.000,00	3.441.000,00	3.441.000,00
<i>Trasferimenti correnti</i>	284.500,00	284.500,00	284.500,00



Città di Meda

Provincia di Monza e della Brianza

Nota di aggiornamento al Documento Unico di Programmazione 2025-2027

<i>Interessi passivi</i>	8.200,00	7.600,00	7.200,00
<i>Altre spese correnti</i>	1.500,00	1.500,00	1.500,00
<i>Spese in conto capitale</i>	0,00	0,00	0,00
<i>Investimenti fissi lordi e acquisto di terreni</i>	50.000,00	50.000,00	50.000,00
<i>Contributi agli investimenti</i>	30.000,00	30.000,00	30.000,00
<i>Altre spese in conto capitale</i>	0,00	0,00	0,00
<i>Rimborso mutui e altri finanziamenti a medio lungo termine</i>	44.400,00	45.000,00	45.700,00
Totale Diritti sociali, politiche sociali e famiglia	4.227.600,00	4.227.600,00	4.227.900,00

Tutela della salute			
<i>Tutela della salute</i>	0,00	0,00	0,00
Totale Tutela della salute	0,00	0,00	0,00

Sviluppo economico e competitività			
<i>Sviluppo economico e competitività</i>	0,00	0,00	0,00
<i>Spese correnti</i>	0,00	0,00	0,00
<i>Redditi da lavoro dipendente</i>	61.500,00	61.500,00	61.500,00
<i>Imposte e tasse a carico dell'ente</i>	0,00	0,00	0,00
<i>Acquisto di beni e servizi</i>	5.250,00	0,00	0,00
<i>Trasferimenti correnti</i>	0,00	0,00	0,00
<i>Spese in conto capitale</i>	0,00	0,00	0,00
<i>Investimenti fissi lordi e acquisto di terreni</i>	0,00	40.000,00	610.000,00
<i>Altre spese in conto capitale</i>	0,00	610.000,00	0,00
<i>Acquisizioni di attività finanziarie</i>	0,00	0,00	0,00
Totale Sviluppo economico e competitività	66.750,00	711.500,00	671.500,00

Fondi e accantonamenti			
<i>Fondi e accantonamenti</i>	0,00	0,00	0,00
<i>Redditi da lavoro dipendente</i>	63.000,00	75.000,00	90.000,00
<i>Altre spese correnti</i>	862.850,00	861.700,00	859.000,00
<i>Investimenti fissi lordi e acquisto di terreni</i>	0,00	0,00	0,00
<i>Altre spese in conto capitale</i>	1.000,00	1.000,00	1.000,00
Totale Fondi e accantonamenti	926.850,00	937.700,00	950.000,00



Città di Meda

Provincia di Monza e della Brianza

Nota di aggiornamento al Documento Unico di Programmazione 2025-2027

Servizi per conto terzi			
<i>Servizi per conto terzi</i>	2.857.000,00	2.857.000,00	2.857.000,00
Totale Servizi per conto terzi	2.857.000,00	2.857.000,00	2.857.000,00

TOTALE GENERALE	31.426.192,50	26.141.000,00	26.268.100,00
------------------------	----------------------	----------------------	----------------------



Città di Meda

Provincia di Monza e della Brianza

Nota di aggiornamento al Documento Unico di Programmazione 2025-2027

2. SEZIONE OPERATIVA (SeO) SECONDA PARTE

2.2 SeO – SECONDA PARTE

Questa parte si compone di allegati nei quali è descritta la programmazione dettagliata, relativamente all'arco temporale di riferimento del DUP, delle opere pubbliche, del fabbisogno di personale e delle alienazioni e valorizzazione del patrimonio.

Programmazione Lavori Pubblici

I lavori pubblici programmati per il triennio 2025/2027 sono già stati illustrati nella sezione strategica del presente documento (pag. 42).

Il Piano delle Opere Pubbliche 2025/2027, redatto secondo lo schema di cui all'Allegato I5" al D.Lgs. 31 marzo 2023 n. 36, pubblicato nella Gazzetta Ufficiale n. 77 del 31 marzo 2023 - S.O. n. 12, è allegato al presente documento quale parte integrante e sostanziale (allegato n. 1).

Programma triennale degli acquisti di beni e servizi

Anche il programma triennale degli acquisti di beni e servizi 2025/2027, redatto anch'esso secondo lo schema di cui all'Allegato I5" al D.Lgs. 31 marzo 2023 n. 36, pubblicato nella Gazzetta Ufficiale n. 77 del 31 marzo 2023 - S.O. n. 12, è allegato al presente atto quale parte integrante e sostanziale (allegato n. 2).

Programma delle collaborazioni autonome ex art. 46 D.L. n. 112/2008 e s.m.i., convertito con modificazioni dalla legge n. 133/2008

L'art. 3, comma 55, della legge n. 244/2007, come modificato dall'art. 46 D.L. n. 112/2008, convertito con modificazioni dalla legge n. 133/2008, stabilisce che "gli enti locali possono stipulare contratti di collaborazione autonoma, indipendentemente dall'oggetto della prestazione, solo con riferimento alle attività istituzionali stabilite dalla legge o previste nel programma approvato dal Consiglio ai sensi dell'articolo 42, comma 2, del decreto legislativo 18 agosto 2000, n. 267".

Il successivo comma 56 della medesima norma prevede che con apposito regolamento "sono fissati, in conformità a quanto stabilito dalle disposizioni vigenti, i limiti, i criteri e le modalità per l'affidamento di incarichi di collaborazione autonoma, che si applicano a tutte le tipologie di prestazioni. La violazione delle disposizioni regolamentari richiamate costituisce illecito disciplinare e determina responsabilità erariale. Il limite massimo della spesa annua per incarichi di collaborazione è fissato nel bilancio preventivo".



Città di Meda

Provincia di Monza e della Brianza

Nota di aggiornamento al Documento Unico di Programmazione 2025-2027

Si richiamano:

- a) il Titolo V "Incarichi esterni" del Regolamento sull'ordinamento degli uffici e dei servizi", approvato con deliberazione della Giunta Comunale n. 234 del 28.10.2019 e successivamente modificato con deliberazione n. 18 del 3.02.2020;
- b) l'art. 7, comma 6, D.Lgs. n. 165/2001, così come da ultimo modificato dall'art. 46, comma 1, del D.L. n. 112/2008, convertito dalla legge n. 133/2008, che stabilisce i presupposti di legittimità per il conferimento di incarichi di collaborazione autonoma;

Tenuto conto che:

- in via previsionale, sono indicate le risorse umane e strumentali destinate alla realizzazione dei programmi;
- in corrispondenza di ogni obiettivo operativo del Documento Unico di Programmazione è specificata la finalità che si intende perseguire;
- dagli obiettivi operativi si può indicativamente rilevare l'esigenza di procedere all'affidamento di incarichi esterni giustificata dai seguenti fattori:
 - a) obiettivi particolarmente complessi o di elevata specializzazione per i quali si rende necessario acquisire dall'esterno le relative competenze;
 - b) impossibilità di utilizzare il personale disponibile in forza all'ente, da valutare caso per caso e facendo di norma riferimento a una ricerca interna alla struttura organizzativa;

Tutto ciò premesso e considerato,

il presente documento rappresenta il programma per il conferimento di incarichi esterni per l'anno 2025 stabilendo quanto segue:

- gli incarichi potranno essere conferiti in tutte le aree dell'Ente, in relazione e coerentemente agli obiettivi strategici ed operativi contenuti nel presente Documento Unico di Programmazione 2025-2027;
- per l'affidamento di tali incarichi si dovrà tenere conto dei criteri e dei limiti stabiliti dalla normativa e dai regolamenti interni dell'Ente;

Nel rispetto della normativa sopra richiamata, il limite annuo di spesa per l'anno 2025 per tutti gli incarichi ad esperti esterni all'Amministrazione viene fissato, come per gli anni precedenti, nella misura massima del 2,5% della spesa corrente e della spesa in conto capitale risultante dal bilancio di previsione 2025/2027.



Città di Meda

Provincia di Monza e della Brianza

Nota di aggiornamento al Documento Unico di Programmazione 2025-2027

- Indirizzi sulla programmazione del fabbisogno di personale triennio 2025-2027

Dall'anno 2023, nel DUP non è più presente il piano triennale del fabbisogno del personale di cui all'art. 6 del D.Lgs. n. 165/2001 che costituisce invece un'apposita sezione del Piano Integrato di Attività e Organizzazione (PIAO), da approvarsi entro il 31 gennaio del primo anno di riferimento del P.I.A.O.

Il presente documento contiene invece la programmazione delle risorse finanziarie da destinare ai fabbisogni di personale nel triennio 2025-2027, determinata sulla base della spesa per il personale in servizio e di quella connessa alle facoltà assunzionali previste a legislazione vigente, tenendo conto delle esigenze di funzionalità e di ottimizzazione delle risorse per il miglior funzionamento dei servizi.

Di seguito quindi i riferimenti normativi e la relativa programmazione della spesa di personale per il triennio 2025/2027.

Riferimenti normativi

- art. 2 del D.Lgs. n. 165/2001 - stabilisce che le amministrazioni pubbliche definiscono le linee fondamentali di organizzazione degli uffici;
- art. 4 del D.Lgs. n. 165/2001 - prevede che gli organi di governo esercitano le funzioni di indirizzo politico amministrativo attraverso la definizione di obiettivi, programmi e direttive generali;
- art. 89 del D.Lgs. n. 267/2000 - prevede che gli enti locali provvedono alla rideterminazione delle proprie dotazioni organiche, nonché all'organizzazione e gestione del personale nell'ambito della propria autonomia normativa ed organizzativa, con i soli limiti derivanti dalle proprie capacità di bilancio e dalle esigenze di esercizio delle funzioni, dei servizi e dei compiti loro attribuiti;
- art. 1, comma 557, della Legge n. 296/2006 in materia di contenimento della spesa di personale;
- art. 33, comma 2, del D.L. n. 34 del 30.04.2019, convertito con modificazioni dalla legge n. 58 del 28.06.2019 - stabilisce la possibilità per i Comuni di procedere ad assunzioni di personale a tempo indeterminato in coerenza con i piani triennali dei fabbisogni di personale, fermo restando il rispetto pluriennale dell'equilibrio di bilancio asseverato dall'Organo di revisione, sino ad una spesa complessiva per tutto il personale dipendente, al lordo degli oneri riflessi a carico dell'amministrazione, non superiore al "valore soglia" definito come percentuale, differenziata per amministrazioni, della media delle entrate correnti relativi agli ultimi tre rendiconti approvati, considerate al netto del fondo credito di dubbia esigibilità stanziato nel bilancio di previsione; "valore soglia" da definirsi con decreto del Ministro della Pubblica Amministrazione, di concerto con il Ministro dell'Economia e delle Finanze ed il Ministro dell'Interno, previa intesa in sede di conferenza unificata Stato-città ed autonomie locali;



Città di Meda

Provincia di Monza e della Brianza

Nota di aggiornamento al Documento Unico di Programmazione 2025-2027

- il D.P.C.M. 17.03.2020, pubblicato in G.U. in data 27.04.2020 "*Misure per la definizione della capacità assunzionali di personale a tempo indeterminato dei comuni*", il quale, in attuazione delle disposizioni di cui all'art. 33, comma 2, del D.L. n. 34 del 30.04.2019, ha fissato il "valore soglia" di riferimento per il periodo 2020-2024.

Spesa di personale

Il Comune di Meda si colloca nella fascia demografica prevista dall'art. 3 del D.P.C.M. 17.03.2020 fra i comuni con popolazione da 10.000 a 59.999 abitanti; il valore soglia di riferimento è il 27%;

In data 23.04.2024 è stato approvato il rendiconto della gestione per l'esercizio 2023 (deliberazione del Consiglio Comunale n. 11 del 23.04.2024), dal quale risulta che la percentuale derivante dal rapporto tra le spese di personale anno 2023 e la media delle entrate correnti del triennio 2021-2023, decurtate del valore del fondo crediti di dubbia esigibilità 2023, corrisponde al 21,03% come di seguito dettagliato:

- entrate correnti anno 2021 €. 17.999.395,67
- entrate correnti anno 2022 €. 18.581.465,23
- entrate correnti anno 2023 €. 19.639.054,67
- (a dedurre) fondo crediti dubbia esigibilità €. 796.000,00
- media entrate correnti triennio 2021-2023 €. 17.943.971,86
- spesa complessiva di personale anno 2023
al netto dell'IRAP (macroaggregato 01) €. 3.772.730,78.

Calcolo: $(3.772.730,78 / 17.943.971,55) * 100 = 21,03\%$

Preso atto, pertanto, che il Comune di Meda può essere considerato "Comune virtuoso", con i connessi benefici in termini di facoltà assunzionali, ed, allo stato attuale, ai sensi dell'art. 5 del sopra citato D.P.C.M., nell'anno 2025, può incrementare la spesa di personale registrata nel 2018 per la percentuale massima del 22%, corrispondente all'importo di € 798.797,64.

Tabella riepilogativa delle spesa personale prevista per il triennio 2025/2027

Tipologia spesa	2025	2026	2027
Stipendi e salario accessorio	3.288.500,00	3.300.500,00	3.315.500,00
Oneri riflessi e contributi	846.900,00	846.900,00	846.900,00
IRAP	246.000,00	246.000,00	246.000,00
Altre spese per il personale	66.000,00	38.000,00	26.000,00
TOTALE	4.447.400,00	4.431.400,00	4.434.400,00



Città di Meda

Provincia di Monza e della Brianza

Nota di aggiornamento al Documento Unico di Programmazione 2025-2027

- **Patrimonio**

Con deliberazione della Giunta Comunale n. 149 del 17.07.2015 è stato approvato l'aggiornamento per il triennio 2015/2017 dell'"Elenco degli immobili ricadenti nel territorio comunale non strumentali all'esercizio delle funzioni istituzionali suscettibili di valorizzazione e/o di dismissione" di cui all'art. 58 decreto legge n. 112 del 25.06.2008".

Tale elenco è stato confermato:

- per l'anno 2016 con deliberazione della Giunta Comunale n. 248 del 9.12.2015;
- per l'anno 2017 con deliberazione della Giunta Comunale n. 39 del 20.02.2017;
- per l'anno 2018 con il Documento Unico di Programmazione 2018-2020, approvato in schema dalla Giunta Comunale con deliberazione n. 11 del 22.01.2018;
- per l'anno 2019 con il Documento Unico di Programmazione 2019-2021, approvato in schema dalla Giunta Comunale con deliberazione n. 158 del 16.07.2018;
- per l'anno 2020 con il Documento Unico di Programmazione 2020-2022, approvato in schema dalla Giunta Comunale con deliberazione n. 154 dell'1.07.2019;
- per l'anno 2021 con il Documento Unico di Programmazione 2021-2023, approvato in schema dalla Giunta Comunale con deliberazione n. 12 del 21.01.2021;
- per l'anno 2022 con il Documento Unico di Programmazione 2022-2024, approvato in schema dalla Giunta Comunale con deliberazione n. 124 del 16.07.2021;
- per l'anno 2023 con il Documento Unico di Programmazione 2023-2025, approvato in schema dalla Giunta Comunale con deliberazione n. 262 del 25.11.2022;
- per l'anno 2024 con il Documento Unico di Programmazione 2024-2026, approvato in schema dalla Giunta Comunale con deliberazione n. 170 del 31.07.2023.

Detto elenco resta valido anche per il triennio 2025/2027.



Città di Meda

Provincia di Monza e della Brianza

Nota di aggiornamento al Documento Unico di Programmazione 2025-2027

Allegati

**SCHEDA A : PROGRAMMA TRIENNALE DEI LAVORI PUBBLICI 2025/2027
DELL'AMMINISTRAZIONE COMUNE DI MEDA**

QUADRO DELLE RISORSE NECESSARIE ALLA REALIZZAZIONE DEL PROGRAMMA

TIPOLOGIA RISORSE	Arco temporale di validità del programma			
	Disponibilità finanziaria (1)			Importo Totale (2)
	Primo anno	Secondo anno	Terzo anno	
RISORSE DERIVANTI DA ENTRATE AVENTI DESTINAZIONE VINCOLATA PER LEGGE	0,00	0,00	0,00	0,00
RISORSE DERIVANTI DA ENTRATE ACQUISITE MEDIANTE CONTRAZIONE DI MUTUO	200.000,00	0,00	500.000,00	700.000,00
RISORSE ACQUISITE MEDIANTE APPORTI DI CAPITALI PRIVATI	0,00	0,00	0,00	0,00
STANZIAMENTI DI BILANCIO	650.000,00	0,00	0,00	650.000,00
FINANZIAMENTI ACQUISIBILI AI SENSI DELL'ARTICOLO 3 DEL DECRETO-LEGGE 31 OTTOBRE 1990, N.310, CONVERTITO CON MODIFICAZIONI DALLA LEGGE 22 DICEMBRE 1990, N.403	0,00	0,00	0,00	0,00
RISORSE DERIVANTI DA TRASFERIMENTO DI IMMOBILI	0,00	0,00	0,00	0,00
ALTRA TIPOLOGIA	1.400.000,00	1.750.000,00	1.000.000,00	4.150.000,00
Totale	2.250.000,00	1.750.000,00	1.500.000,00	5.500.000,00

Il referente del programma
BELLETTI MASSIMILIANO

Note:

(1) I dati del quadro delle risorse sono calcolati come somma delle informazioni elementari relative a ciascun intervento di cui alla scheda D. Dette informazioni sono acquisite dal sistema (software) e rese disponibili in banca dati ma non visualizzate nel programma

(2) L'importo totale delle risorse necessarie alla realizzazione del programma triennale è calcolato come somma delle tre annualità

SCHEDA B : PROGRAMMA TRIENNALE DEI LAVORI PUBBLICI 2025/2027 DELL'AMMINISTRAZIONE COMUNE DI MEDA

ELENCO DELLE OPERE INCOMPIUTE

CUP (1)	Descrizione dell'Opera	Determinazioni dell'amministrazione (Tabella B.1)	Ambito di interesse dell'opera (Tabella B.2)	Anno ultimo quadro economico approvato	Importo complessivo dell'intervento (2)	Importo complessivo lavori (2)	Oneri necessari per l'ultimazione dei lavori	Importo ultimo SAL	Percentuale avanzamento lavori (3)	Causa per la quale l'opera è incompiuta (Tabella B.3)	L'opera è attualmente fruibile parzialmente dalla collettività?	Stato di realizzazione e ex comma 2 art.1 DM 42/2013 (Tabella B.4)	Possibile utilizzo ridimensionato dell'Opera	Destinazione d'uso (Tabella B.5)	Cessione a titolo di corrispettivo per la realizzazione di altra opera pubblica ai sensi dell'articolo 191 del Codice (4)	Vendita ovvero demolizione (4)	Oneri per la ristrutturazione, riqualificazione ed eventuale bonifica del sito in caso di demolizione	Parte di infrastruttura di rete
---------	------------------------	---	--	--	---	--------------------------------	--	--------------------	------------------------------------	---	---	--	--	----------------------------------	---	--------------------------------	---	---------------------------------

Il referente del programma
BELLETTI MASSIMILIANO

Note:

- (1) Indica il CUP del progetto di investimento nel quale l'opera incompiuta rientra: è obbligatorio per tutti i progetti avviati dal 1 gennaio 2003.
 (2) Importo riferito all'ultimo quadro economico approvato.
 (3) Percentuale di avanzamento dei lavori rispetto all'ultimo progetto approvato.
 (4) In caso di cessione a titolo di corrispettivo o di vendita l'immobile deve essere riportato nell'elenco di cui alla scheda C ; in caso di demolizione l'intervento deve essere riportato fra gli interventi del programma di cui alla scheda D.

Tabella B.1

- a) è stata dichiarata l'insussistenza dell'interesse pubblico al completamento ed alla fruibilità dell'opera
 b) si intende riprendere l'esecuzione dell'opera per il cui completamento non sono necessari finanziamenti aggiuntivi
 c) si intende riprendere l'esecuzione dell'opera avendo già reperito i necessari finanziamenti aggiuntivi
 d) si intende riprendere l'esecuzione dell'opera una volta reperiti i necessari finanziamenti aggiuntivi

Tabella B.2

- a) nazionale
 b) regionale

Tabella B.3

- a) mancanza di fondi
 b1) cause tecniche: protrarsi di circostanze speciali che hanno determinato la sospensione dei lavori e/o l'esigenza di una variante progettuale
 b2) cause tecniche: presenza di contenzioso
 c) sopravvenute nuove norme tecniche o disposizioni di legge
 d) fallimento, liquidazione coatta e concordato preventivo dell'impresa appaltatrice, risoluzione del contratto, o recesso dal contratto ai sensi delle vigenti disposizioni in materia di antimafia
 e) mancato interesse al completamento da parte della stazione appaltante, dell'ente aggiudicatore o di altro soggetto aggiudicatore

Tabella B.4

- a) i lavori di realizzazione, avviati, risultano interrotti oltre il termine contrattualmente previsto per l'ultimazione (Art. 1 c2, lettera a), DM 42/2013)
 b) i lavori di realizzazione, avviati, risultano interrotti oltre il termine contrattualmente previsto per l'ultimazione non sussistendo allo stato, le condizioni di riavvio degli stessi. (Art. 1 c2, lettera b), DM 42/2013)
 c) i lavori di realizzazione, ultimati, non sono stati collaudati nel termine previsto in quanto l'opera non risulta rispondente a tutti i requisiti previsti dal capitolato e dal relativo progetto esecutivo come accertato nel corso delle operazioni di collaudo. (Art. 1 c2, lettera c), DM 42/2013)

Tabella B.5

- a) prevista in progetto
 b) diversa da quella prevista in progetto

SCHEDA C : PROGRAMMA TRIENNALE DEI LAVORI PUBBLICI 2025/2027 DELL'AMMINISTRAZIONE COMUNE DI MEDA

ELENCO DEGLI IMMOBILI DISPONIBILI

Codice univoco immobile (1)	Riferimento CUI intervento (2)	Riferimento CUP Opera Incompiuta (3)	Descrizione immobile	Codice Istat			Localizzazione - CODICE NUTS	Cessione o trasferimento immobile a titolo corrispettivo ex art.202 comma 1 lett.a) e all.1.5 art.3 comma 4 del codice (tabella C.1)	Concessi in diritto di godimento, a titolo di contributo (tabella C.2)	Già incluso in programma di dismissione di cui art.27 DL 201/2011, convertito dalla L. 214/2011 (Tabella C.3)	Tipo disponibilità se immobile derivante da Opera Incompiuta di cui si è dichiarata l'insussistenza dell'interesse (Tabella C.4)	Valore Stimato (4)				
				Reg	Prov	Com						Primo anno	Secondo anno	Terzo anno	Annualità successive	Totale

Il referente del programma
BELLETTI MASSIMILIANO

Note:

- (1) Codice obbligatorio: "I" + numero immobile = cf amministrazione + progressivo di 5 cifre
(2) Codice CUI dell'intervento (nel caso in cui il CUP non sia previsto obbligatoriamente) al quale la cessione dell'immobile è associata; non indicare alcun codice nel caso in cui si proponga la semplice alienazione o cessione di opera incompiuta non connessa alla realizzazione di un intervento
(3) Se derivante da opera incompiuta riportare il relativo codice CUP
(4) Ammontare con il quale l'immobile contribuirà a finanziare l'intervento, ovvero il valore dell'immobile da trasferire (qualora parziale, quello relativo alla quota parte oggetto di cessione o trasferimento) o il valore del titolo di godimento oggetto di cessione.

Tabella C.1

1. no
2. parziale
3. totale

Tabella C.2

1. no
2. sì, cessione
3. sì, in diritto di godimento, a titolo di contributo, la cui utilizzazione sia strumentale e tecnicamente connessa all'opera da affidare in concessione

Tabella C.3

1. no
2. sì, come valorizzazione
3. sì, come alienazione

Tabella C.4

1. cessione della titolarità dell'opera ad altro ente pubblico
2. cessione della titolarità dell'opera a soggetto esercente una funzione pubblica
3. vendita al mercato privato
4. disponibilità come fonte di finanziamento per la realizzazione di un intervento ai sensi dell'art.3 comma 4 dell'Allegato I.5 al D.Lgs.36/2023

**SCHEDA D : PROGRAMMA TRIENNALE DEI LAVORI PUBBLICI 2025/2027
DELL'AMMINISTRAZIONE COMUNE DI MEDA**

ELENCO DEGLI INTERVENTI DEL PROGRAMMA

Codice Unico Intervento - CUI (1)	Cod. Int. Amm.n e (2)	Codice CUP (3)	Annuale nella quale si prevede di dare avvio alla procedura di affidamento	RUP	Lotto funzionale (5)	Lavoro complesso (6)	Codice Istat			Localizzazione - codice NUTS	Tipologia (tabella D.1)	Settore e sottosettore intervento (tabella D.2)	Descrizione dell'intervento	Livello di priorità (7) (Tabella D.3)	STIMA DEI COSTI DELL'INTERVENTO (8)								Intervento aggiunto o variato a seguito di modifica programma (12) (tabella D.5)	
							Reg	Prov	Com						Primo anno	Secondo anno	Terzo anno	Costi su annualità successive	Importo complessivo (9)	Valore degli eventuali immobili di cui alla scheda C collegati all'intervento (10)	Scadenza temporale ultima per l'utilizzo dell'eventuale finanziamento o derivante da contrazione di mutuo	Apporto di capitale		
																						Importo		Tipologia (Tabella D.4)
L01745100154202200003		C22H22000520005	2025	BELLETTI MASSIMILIANO	SI	NO	03	108	030	ITC4D	MANUTENZIONE STRAORDINARIA	INFRASTRUTTURE SOCIALI E SCOLASTICHE	MANUTENZIONE STRAORDINARIA PISTA DI ATLETICA E CAMPO DI BASKET SCUOLA MEDIA ANNA FRANK	PRIORITA MEDIA	200.000,00	0,00	0,00	0,00	200.000,00			0,00		
L01745100154202400005		C27H22002500004	2025	BELLETTI MASSIMILIANO	SI	NO	03	108	030	ITC4D	MANUTENZIONE STRAORDINARIA	INFRASTRUTTURE DI TRASPORTO STRADALI	INTERVENTI DI RIQUALIFICAZIONE MARCIAPIEDI	PRIORITA MEDIA	300.000,00	0,00	0,00	0,00	300.000,00			0,00		
L01745100154202400004		C22F22000420004	2025	BELLETTI MASSIMILIANO	SI	NO	03	108	030	ITC4D	NUOVA REALIZZAZIONE	INFRASTRUTTURE SOCIALI ALTRE INFRASTRUTTURE SOCIALI	COMPLETAMENTO EDIFICIO EX MASCHERONI	PRIORITA MEDIA	400.000,00	0,00	0,00	0,00	400.000,00			0,00		
L01745100154202400003		C27H22002480004	2025	BELLETTI MASSIMILIANO	NO	SI	03	108	030	ITC4D	AMPLIAMENTO O POTENZIAMENTO	INFRASTRUTTURE DI TRASPORTO STRADALI	MANUTENZIONE STRAORDINARIA STRADE	PRIORITA MEDIA	1.100.000,00	0,00	0,00	0,00	1.100.000,00			0,00		
L01745100154202500001		0000000000000000	2025	BELLETTI MASSIMILIANO	SI	SI	03	108	030	ITC4D	NUOVA REALIZZAZIONE	INFRASTRUTTURE AMBIENTALI E RISORSE IDRICHE PROTEZIONE, VALORIZZAZIONE E FRUIZIONE DELL'AMBIENTE	REALIZZAZIONE NUOVA AREA VERDE VIA SANTA MARIA/VIA FORNACI "GIARDINO DEI GIUSTI"	PRIORITA MEDIA	250.000,00	0,00	500.000,00	0,00	750.000,00			0,00		
L01745100154202400001		C27H24001140004	2026	BELLETTI MASSIMILIANO	NO	NO	03	108	030	ITC4D	MANUTENZIONE STRAORDINARIA	INFRASTRUTTURE DI TRASPORTO STRADALI	MANUTENZIONE STRAORDINARIA STRADE	PRIORITA MEDIA	0,00	500.000,00	0,00	0,00	500.000,00			0,00		
L01745100154202400002		C25B24000160004	2026	BELLETTI MASSIMILIANO	NO	NO	03	108	030	ITC4D	MANUTENZIONE ORDINARIA	SERVIZI PER LA P.A. E PER LA COLLETTIVITA' ALTRI SERVIZI PER LA COLLETTIVITA'	SISTEMAZIONE AREA PARCHEGGIO CENTRO SPORTIVO VIA ICMESA	PRIORITA MEDIA	0,00	600.000,00	0,00	0,00	600.000,00			0,00		
L01745100154202400007		C22F24000190004	2026	BELLETTI MASSIMILIANO	NO	NO	03	108	030	ITC4D	MANUTENZIONE STRAORDINARIA	SERVIZI PER LA P.A. E PER LA COLLETTIVITA' ALTRI SERVIZI PER LA COLLETTIVITA'	SISTEMAZIONE AREA MERCATO DI PIAZZA DOZIO	PRIORITA MEDIA	0,00	650.000,00	0,00	0,00	650.000,00			0,00		
L01745100154202500002		0000000000000000	2027	BELLETTI MASSIMILIANO	SI	SI	03	108	030	ITC4D	MANUTENZIONE STRAORDINARIA	INFRASTRUTTURE DI TRASPORTO STRADALI	MANUTENZIONE STRAORDINARIA STRADE	PRIORITA MEDIA	0,00	0,00	1.000.000,00	0,00	1.000.000,00			0,00		

Il referente del programma
BELLETTI MASSIMILIANO

Note:

- (1) Codice intervento = "L." + cf amministrazione + prima annualità del primo programma nel quale l'intervento è stato inserito + progressivo di 5 cifre della prima annualità del primo programma
- (2) Numero interno liberamente indicato dall'amministrazione in base a proprio sistema di codifica
- (3) Indica il CUP (cfr. articolo 3 comma 5)
- (4) Nome e cognome del responsabile unico progetto
- (5) Indica se lotto funzionale secondo la definizione di cui all'art.3 comma 1 lettera s) dell'allegato I.1 al codice
- (6) Indica se lavoro complesso secondo la definizione di cui all'art.2 comma 1 lettera d) dell'allegato I.1 al codice
- (7) Indica il livello di priorità di cui all'articolo 3 commi 11 e 12
- (8) Ai sensi dell'art. 4 comma 6, in caso di demolizione di opera incompiuta l'importo comprende gli oneri per lo smantellamento dell'opera e per la rinaturalizzazione, riqualificazione ed eventuale bonifica del sito.
- (9) Importo complessivo ai sensi dell'articolo 3, comma 6, ivi incluse le spese eventualmente già sostenute e con competenza di bilancio antecedente alla prima annualità
- (10) Valore dell'eventuale immobile trasferito di cui al corrispondente immobile indicato nella scheda C
- (11) Importo del capitale privato come quota parte del costo totale
- (12) Indica se l'intervento è stato aggiunto o è stato modificato a seguito di modifica in corso d'anno ai sensi dell'art.5 commi 9 e 11 dell'allegato I.5 al codice. Tale campo, come la relativa nota e tabella, compare solo in caso di modifica del programma.

Tabella D.1

Cfr. Classificazione Sistema CUP: codice tipologia intervento per natura intervento 03= realizzazione di lavori pubblici (opere e impiantistica)

Tabella D.2

Cfr. Classificazione Sistema CUP: codice settore e sottosettore intervento

Tabella D.3

1. priorità massima
2. priorità media
3. priorità minima

Tabella D.4

1. finanza di progetto
2. concessione di costruzione e gestione
3. sponsorizzazione
4. società partecipate o di scopo
5. locazione finanziaria
6. contratto di disponibilità
9. altro

Tabella D.5

1. modifica ex art.5 comma 9 lettera b) allegato I.5 al codice
2. modifica ex art.5 comma 9 lettera c) allegato I.5 al codice
3. modifica ex art.5 comma 9 lettera d) allegato I.5 al codice
4. modifica ex art.5 comma 9 lettera e) allegato I.5 al codice
5. modifica ex art.5 comma 11 allegato I.5 al codice

**SCHEDA E : PROGRAMMA TRIENNALE DEI LAVORI PUBBLICI 2025/2027
DELL'AMMINISTRAZIONE COMUNE DI MEDA**

INTERVENTI RICOMPRESI NELL'ELENCO ANNUALE

Codice Unico Intervento - CUI	CUP (*)	Descrizione dell'intervento	Responsabile Unico del Progetto (*)	Importo annualità	Importo intervento	Finalità (Tabella E.1)	Livello di priorità (*) (tabella D.3)	Conformità Urbanistica	Verifica vincoli ambientali	Livello di progettazione (Tabella E.2)	CENTRALE DI COMMITTENZA O SOGGETTO AGGREGATORE AL QUALE SI INTENDE DELEGARE LA PROCEDURA DI AFFIDAMENTO		Intervento aggiunto o variato a seguito di modifica programma (*) (tabella D.5)
											codice AUSA	denominazione	
L01745100154202200003	C22H22000520005	MANUTENZIONE STRAORDINARIA PISTA DI ATLETICA E CAMPO DI BASKET SCUOLA MEDIA ANNA FRANK	BELLETTI MASSIMILIANO	200.000,00	200.000,00	CPA - CONSERVAZIONE DEL PATRIMONIO	PRIORITA MEDIA	SI	SI	PROGETTO ESECUTIVO	0000247965	CUC MONZA E BRIANZA	
L01745100154202400003	C27H22002480004	MANUTENZIONE STRAORDINARIA STRADE	BELLETTI MASSIMILIANO	1.100.000,00	1.100.000,00	MIS - MIGLIORAMENTO E INCREMENTO DI SERVIZIO	PRIORITA MEDIA	SI	NO	PROGETTO ESECUTIVO	0000247965	CUC MONZA E BRIANZA	
L01745100154202400004	C22F22000420004	COMPLETAMENTO EDIFICIO EX MASCHERONI	BELLETTI MASSIMILIANO	400.000,00	400.000,00	MIS - MIGLIORAMENTO E INCREMENTO DI SERVIZIO	PRIORITA MEDIA	SI	NO	PROGETTO ESECUTIVO			
L01745100154202400005	C27H22002500004	INTERVENTI DI RIQUALIFICAZIONE MARCIAPIEDI	BELLETTI MASSIMILIANO	300.000,00	300.000,00	MIS - MIGLIORAMENTO E INCREMENTO DI SERVIZIO	PRIORITA MEDIA	SI	NO	PROGETTO ESECUTIVO			
L01745100154202500001	0000000000000000	REALIZZAZIONE NUOVA AREA VERDE VIA SANTA MARIA/VIA FORNACI "GIARDINO DEI GIUSTI"	BELLETTI MASSIMILIANO	250.000,00	750.000,00	AMB - QUALITA' AMBIENTALE	PRIORITA MEDIA	SI	SI	PROGETTO ESECUTIVO	0000247965	CUC MONZA E BRIANZA	

Il referente del programma
BELLETTI MASSIMILIANO

(*) Si rimanda alle note corrispondenti della scheda D.

Tabella E.1

ADN - Adeguamento normativo
AMB - Qualità ambientale
COP - Completamento Opera Incompiuta
CPA - Conservazione del patrimonio
MIS - Miglioramento e incremento di servizio
URB - Qualità urbana
VAB - Valorizzazione beni vincolati
DEM - Demolizione Opera Incompiuta
DEOP - Demolizione opere preesistenti e non più utilizzabili

Tabella E.2

1. Documento di fattibilità delle alternative progettuali
5. Documento di indirizzo della progettazione

**SCHEDA F : PROGRAMMA TRIENNALE DEI LAVORI PUBBLICI 2025/2027
DELL'AMMINISTRAZIONE COMUNE DI MEDA**

**ELENCO DEGLI INTERVENTI PRESENTI NELL'ELENCO ANNUALE DEL PRECEDENTE PROGRAMMA TRIENNALE E
NON RIPROPOSTI E NON AVVIATI**

Codice Unico Intervento - CUI	CUP	Descrizione dell'intervento	Importo intervento	Livello di priorità	Motivo per il quale l'intervento non è riproposto (1)
--	------------	--	---------------------------	----------------------------	--

Il referente del programma
BELLETTI MASSIMILIANO

Note:
(1) breve descrizione dei motivi

**SCHEDA G: PROGRAMMA TRIENNALE DEGLI ACQUISTI DI BENI E SERVIZI 2025/2027
DELL'AMMINISTRAZIONE COMUNE DI MEDA**

QUADRO DELLE RISORSE NECESSARIE ALLA REALIZZAZIONE DEL PROGRAMMA

TIPOLOGIA RISORSE	Arco temporale di validità del programma			
	Disponibilità finanziaria (1)			Importo Totale (2)
	Primo anno	Secondo anno	Terzo anno	
RISORSE DERIVANTI DA ENTRATE AVENTI DESTINAZIONE VINCOLATA PER LEGGE	0,00	0,00	0,00	0,00
RISORSE DERIVANTI DA ENTRATE ACQUISITE MEDIANTE CONTRAZIONE DI MUTUO	0,00	0,00	0,00	0,00
RISORSE ACQUISITE MEDIANTE APPORTI DI CAPITALI PRIVATI	0,00	0,00	0,00	0,00
STANZIAMENTI DI BILANCIO	702.783,33	794.400,00	1.358.440,00	2.855.623,33
FINANZIAMENTI ACQUISIBILI AI SENSI DELL'ARTICOLO 3 DEL DECRETO-LEGGE 31 OTTOBRE 1990, N.310, CONVERTITO CON MODIFICAZIONI DALLA LEGGE 22 DICEMBRE 1990, N.403	0,00	0,00	0,00	0,00
RISORSE DERIVANTI DA TRASFERIMENTO DI IMMOBILI	0,00	0,00	0,00	0,00
ALTRO	493.800,00	719.500,00	1.144.060,00	2.357.360,00
Totale	1.196.583,33	1.513.900,00	2.502.500,00	5.212.983,33

Il referente del programma
BELLETTI MASSIMILIANO

Note:

- (1) I dati del quadro delle risorse sono calcolati come somma delle informazioni elementari relative a ciascun intervento di cui alla scheda H. Dette informazioni sono acquisite dal sistema (software) e rese disponibili in banca dati ma non visualizzate nel programma.
- (2) L'importo totale delle risorse necessarie alla realizzazione del programma triennale è calcolato come somma delle tre annualità.

SCHEDA H : PROGRAMMA TRIENNALE DEGLI ACQUISTI DI BENI E SERVIZI 2025/2027 DELL'AMMINISTRAZIONE COMUNE DI MEDA

ELENCO DEGLI ACQUISTI DEL PROGRAMMA

Codice Unico Intervento - CUI (1)	Annullità nella quale si prevede di dare avvio alla procedura di affidamento	Codice CUP (2)	Acquisto ricompreso nell'importo complessivo di un lavoro o di altra acquisizione presente in programmazione di lavori, forniture e servizi (Tabella H.2bis)	CUI lavoro o altra acquisizione nel cui importo complessivo l'acquisto è eventualmente ricompreso (3)	Lotto funzionale (4)	Ambito geografico di esecuzione dell'acquisto Codice NUTS	Settore	CPV (5)	Descrizione dell'acquisto	Livello di priorità (6) (Tabella H.1)	Responsabile Unico del Progetto (7)	Durata del contratto	L'acquisto è relativo a nuovo affidamento di contratto in essere (8)	STIMA DEI COSTI DELL'ACQUISTO (13)						CENTRALE DI COMMITTEZZA O SOGGETTO AGGREGATORE AL QUALE SI FARÀ RICORSO PER L'ESPLETAMENTO DELLA PROCEDURA DI AFFIDAMENTO (11)		Acquisto aggiunto o variato a seguito di modifica programma (12) (Tabella H.2)	
														Primo anno	Secondo anno	Terzo anno	Costi su annualità successive	Totale (9)	Apporto di capitale privato (10)		codice AUSA		denominazione
																			Importo	Tipologia (Tabella H. Ibis)			
F01745100154202400001	2025		NO		SI	ITC4D	FORNITURE	65310000-9	E N E R G I A E L E T T R I C A	PRIORITA MEDIA	BELLETTI MASSIMILIANO	12	SI	255.000,00	0,00	0,00	0,00	255.000,00	0,00		226120	CONSIP	
S01745100154202500001	2025	0000000000000000	NO		SI	ITC4D	SERVIZI	79940000-5	AFFIDAMENTO IN CONCESSIONE DEL SERVIZIO DI GESTIONE, ACCERTAMENTO E RISCOSSIONE DEL CANONE PATRIMONIALE DI ESPOSIZIONE PUBBLICITARIA, LIMITATAMENTE ALLE ESPOSIZIONI PUBBLICITARIE E DELLE PUBBLICHE AFFISSIONI DI CUI ALLA LEGGE N. 160/2019	PRIORITA MEDIA	CORBETTA SARA ANGELA MARIA	48	SI	140.000,00	140.000,00	140.000,00	140.000,00	560.000,00	0,00				
S01745100154202500004	2025	0000000000000000	NO		SI	ITC4D	SERVIZI	90000000-7	SERVIZIO DI PULIZIA PALESTRE COMUNALI, PALESTRA GIARDINI E PALESTRA POLIVALENTE PALAMEDA, DI CURA DELLE AREE VERDE DI PERTINENZA DELLE PALESTRE GIARDINI E PALAMEDA, DI CUSTODIA E GESTIONE BAR PALAMEDA	PRIORITA MEDIA	PULICI SIMONA	24	SI	61.000,00	122.000,00	61.000,00	0,00	244.000,00	0,00				
S01745100154202500006	2025	0000000000000000	NO		SI	ITC4D	SERVIZI	77313000-7	MANUTENZIONE VERDE PUBBLICO	PRIORITA MEDIA	BELLETTI MASSIMILIANO	36	SI	210.000,00	210.000,00	210.000,00	0,00	630.000,00	0,00		0000247965	CUC MONZA E BRIANZA	
S01745100154202500007	2025	0000000000000000	NO		SI	ITC4D	SERVIZI	92511000-6	SERVIZI INTEGRATIVI MEDATECA - BIBLIOTECA CIVICA, CON RIFERIMENTO ALLA SEZIONE TEENS	PRIORITA MEDIA	PULICI SIMONA	72	SI	42.583,33	73.200,00	73.200,00	250.216,67	439.200,00	0,00		0000247965	CUC MONZA E BRIANZA	
S01745100154202500008	2025	0000000000000000	NO		SI	ITC4D	SERVIZI	92610000-0	CONCESSIONE CENTRO SPORTIVO STADIO CITTA' DI MEDA	PRIORITA MEDIA	PULICI SIMONA	60	SI	353.800,00	353.800,00	353.800,00	707.600,00	1.769.000,00	0,00				

S017451001 5420250001 0	2025	00000000000000 00	NO	SI	ITC4D	SERVIZI	90919200-4	SERVIZI DI PULIZIA UFFICI A RIDOTTO I M P A T T O AMBIENTALE E P R E S T A Z I O N I A C C E S S O R I E, L O T T O I, AFFERENTE GLI E N T I L O C A L I P R E S E N T I S U L T E R R I T O R I O D E L L A R E G I O N E L O M B A R D I A, P E R I S E R V I Z I D I P U L I Z I A D E G L I U F F I C I E S T A B I L I D E L C O M U N E D I M E D A	PRIORITA M E D I A	PULICI SIMONA	36	SI	134.200,0 0	134.200,0 0	134.200,0 0	0,00	402.600,00	0,00		0000404673	CUC CITTA' METROPOLIT ANA DI MILANO
F017451001 5420240000 2	2026		NO	SI	ITC4D	FORNITURE	65310000-9	E N E R G I A E L E T T R I C A	PRIORITA M E D I A	BELLETTI MASSIMILIANO	12	SI	0,00	255.000,0 0	0,00	0,00	255.000,00	0,00		226120	CONSP
S017451001 5420250000 2	2026	00000000000000 00	NO	SI	ITC4D	SERVIZI	92610000-0	CONCESSIONE IN GESTIONE ED USO DEL "CENTRO S P O R T I V O P O L I V A L E N T E". C O S T I T U I T O D A P I S C I N E E S T I V E, N. 2 C A M P E T T I D A C A L C E T T O C O P E R T I E U N C A M P O D A G I O C O S C O P E R T O	PRIORITA M E D I A	PULICI SIMONA	60	NO	0,00	225.700,0 0	225.700,0 0	677.100,00	1.128.500,00	0,00			
F017451001 5420250000 1	2027		NO	SI	ITC4D	FORNITURE	65310000-9	E N E R G I A E L E T T R I C A	PRIORITA M E D I A	BELLETTI MASSIMILIANO	12	SI	0,00	0,00	255.000,0 0	0,00	255.000,00	0,00		226120	CONSP
S017451001 5420250000 3	2027	00000000000000 00	NO	SI	ITC4D	SERVIZI	85310000-5	S E R V I Z I O D I A S S I S T E N Z A E D U C A T I V A S C O L A S T I C A, P E R I S E R V I Z I D I A S S I S T E N Z A A L T R A S P O R T O S C O L A S T I C O E D A L T R A S P O R T O D E D I C A T O A C I T T A D I N I D I V E R S A M E N T E A B I L I, E P E R I L S E R V I Z I O D I P R E E P O S T S C U O L A P E R I L P E R I O D O	PRIORITA M E D I A	PULICI SIMONA	72	SI	0,00	0,00	424.560,0 0	5.943.840,00	6.368.400,00	0,00		0000247965	CUC MONZA E BRIANZA
S017451001 5420250000 5	2027	00000000000000 00	NO	SI	ITC4D	SERVIZI	55524000-9	A F F I D A M E N T O D E L S E R V I Z I O D I R I S T O R A Z I O N E S C O L A S T I C A E S O C I A L E, A R I D O T T O I M P A T T O A M B I E N T A L E, D E L C O M U N E D I M E D A	PRIORITA M E D I A	PULICI SIMONA	72	SI	0,00	0,00	561.600,0 0	7.862.400,00	8.424.000,00	0,00		0000247965	CUC MONZA E BRIANZA
S017451001 5420250000 9	2027	00000000000000 00	NO	SI	ITC4D	SERVIZI	98341120-2	S E R V I Z I O D I P O R T I E R A T O, D I G E S T I O N E D E G L I A C C E S S I A L P A L A Z Z O M U N I C I P A L E, E D E L S E R V I Z I O D I A L L E S T I M E N T O, A S S I S T E N Z A E S U P P O R T O O R G A N I Z Z A T I V O, I N O C C A S I O N E D I M A N I F E S T A Z I O N I E D E V E N T I	PRIORITA M E D I A	PULICI SIMONA	72	SI	0,00	0,00	63.440,00	317.200,00	380.640,00	0,00		0000247965	CUC M M O N Z A E B R I A N Z A

Il referente del programma BELLETTI MASSIMILIANO

Note:

- (1) Codice Intervento = sigla settore (F=forniture/beni; S=servizi) + cf amministrazione + prima annualità del primo programma nel quale l'intervento è stato inserito + progressivo di 5 cifre
- (2) Indica il CUP (cfr. articolo 6 comma 4)
- (3) Compilare se nella colonna "Acquisto ricompreso nell'importo complessivo di un lavoro o di altra acquisizione presente in programmazione di lavori, forniture e servizi" si è risposto "SI" e se nella colonna "Codice CUP" non è stato riportato il CUP in quanto non presente.
- (4) Indica se lotto funzionale secondo la definizione di cui all'art.3 comma 1 lettera s) dell'allegato I.1
- (5) Relativa a CPV principale. Deve essere rispettata la coerenza, per le prime due cifre, con il settore: F= CPV45 o 48; S= CPV>48
- (6) Indica il livello di priorità di cui all'articolo 6 commi 10 e 11
- (7) Nome e cognome del responsabile unico del progetto
- (8) Servizi o forniture che presentano caratteri di regolarità o sono destinati ad essere rinnovati entro un determinato periodo
- (9) Importo complessivo ai sensi dell'articolo 6, comma 5 dell'allegato I.5 al codice, ivi incluse le spese eventualmente già sostenute con competenza di bilancio antecedente alla prima annualità
- (10) Importo del capitale privato come quota parte dell'importo complessivo
- (11) Dati obbligatori per i soli acquisti ricompresi nella prima annualità (Cfr. articolo 8 dell'allegato I.5 al codice)
- (12) Indica se l'acquisto è stato aggiunto o è stato modificato a seguito di modifica in corso d'anno ai sensi dell'art.7 commi 8 e 9 dell'allegato I.5 al codice. Tale campo, come la relativa nota e tabella, compare solo in caso di modifica del programma
- (13) La somma è calcolata al netto dell'importo degli acquisti ricompresi nell'importo complessivo di un lavoro o di altra acquisizione presente in programmazione di lavori, forniture e servizi

Tabella H.1

1. priorità massima
2. priorità media
3. priorità minima

Tabella H.1 bis

1. finanza di progetto
2. concessione di forniture e servizi
3. sponsorizzazione
4. società partecipate o di scopo
5. locazione finanziaria
6. contratto di disponibilità
9. altro

Tabella H.2

1. modifica ex art.7 comma 8 lettera b) allegato I.5 al codice
2. modifica ex art.7 comma 8 lettera c) allegato I.5 al codice
3. modifica ex art.7 comma 8 lettera d) allegato I.5 al codice
4. modifica ex art.7 comma 8 lettera e) allegato I.5 al codice
5. modifica ex art.7 comma 9 allegato I.5 al codice

Tabella H.2 bis

1. no
2. si
3. si, CUI non ancora attribuito
4. si, interventi o acquisti diversi

**SCHEDA I: PROGRAMMA TRIENNALE DEGLI ACQUISTI DI BENI E SERVIZI 2025/2027
DELL'AMMINISTRAZIONE COMUNE DI MEDA**

**ELENCO DEGLI ACQUISTI PRESENTI NELLA PRIMA ANNUALITA'
DEL PRECEDENTE PROGRAMMA BIENNALE E NON RIPROPOSTI E NON AVVIATI**

Codice Unico Intervento - CUI	CUP	Descrizione dell'acquisto	Importo acquisto	Livello di priorità	Motivo per il quale l'intervento non è riproposto (1)
--	------------	----------------------------------	-------------------------	----------------------------	--

Il referente del programma
BELLETTI MASSIMILIANO

Note:

(1) breve descrizione dei motivi